

PROGNOZA ODDZIAŁYWANIA NA ŚRODOWISKO PROJEKTU GMINNEGO PROGRAMU REWITALIZACJI GMINY GORZÓW ŚLĄSKI NA LATA 2024-2030

Zespół autorski w składzie:

mgr Katarzyna Cholewa-Oliinyk – Kierownik Zespołu Autorskiego

mgr Artur Glenc

dr inż. Łukasz Dymek

Opole 2024

SPIS TREŚCI

1. Wprowadzenie	5
1.1 Podstawa prawna opracowania prognozy	5
1.2 Przedmiot, cel i zakres opracowania	6
1.3 Metodyka opracowania prognozy.....	9
2. Analiza zawartości Gminnego Programu Rewitalizacji oraz powiązania z innymi dokumentami.....	10
2.1 Ogólna zawartość Gminnego Programu Rewitalizacji.....	10
2.2 Wyznaczenie obszaru zdegradowanego i obszaru rewitalizacji.....	11
2.3 Założenia Gminnego Programu Rewitalizacji	16
2.4 Opis przedsięwzięć rewitalizacyjnych	18
2.5 Komplementarność z innymi dokumentami planistycznymi	31
2.5.1 Poziom krajowy	32
2.5.2 Poziom regionalny i ponadlokalny	33
2.5.3 Poziom lokalny.....	36
3. Analiza stanu bieżącego	39
3.1 Położenie fizyczno-geograficzne	39
3.2 Powierzchnia ziemi.....	41
3.3 Krajobraz.....	42
3.4 Stan ludności i demografia	43
3.5 Gospodarka wodno-ściekowa	45
3.6 Zaopatrzenie w energię.....	46
3.7 Zaopatrzenie w gaz.....	47
3.8 Zaopatrzenie w energię ciepłą.....	47
3.9 Odnawialne źródła energii.....	47
3.10 Zabytki i dobra materialne	48
3.11 Gospodarka odpadami	49
3.12 Jakość powietrza atmosferycznego.....	52
3.13 Warunki klimatyczne	54
3.14 Adaptacja do zmian klimatu	57
3.15 Wody	59
3.15.1 Wody podziemne	59
3.15.2 Monitoring podstawowy wód podziemnych.....	60
3.15.3 Wody powierzchniowe.....	61
3.15.4 Monitoring wód powierzchniowych.....	63

3.15.5 Zagrożenie powodzią.....	64
3.16 Gleby.....	64
3.17 Kopaliny	65
3.18 Tereny zdegradowane	67
3.19 Różnorodność biologiczna, rośliny i zwierzęta, obszary chronione, w tym obszary Natura 2000 67	
3.19.1 Użytek ekologiczny	69
3.19.2 Pomniki przyrody.....	69
3.19.3 Korytarz ekologiczny.....	70
3.20 Promieniowanie elektromagnetyczne.....	71
3.20.1 Hałas drogowy	74
3.20.2 Hałas kolejowy.....	75
3.20.3 Hałas przemysłowy.....	75
3.21 Historyczne zanieczyszczenie powierzchni ziemi	75
4. Istniejące problemy ochrony środowiska istotne z punktu widzenia realizacji projektowanego dokumentu (w szczególności dotyczące obszarów podlegających ochronie na podstawie ustawy z dnia 16 kwietnia 2004 r. o ochronie przyrody)	75
5. Ocena potencjalnych zmian stanu środowiska przy braku realizacji zadań zaplanowanych w projekcie GPR	76
6. Przewidywane znaczące oddziaływanie na środowisko skutków realizacji zadań określonych w projekcie GPR	76
6.1 Oddziaływanie na obszary chronione, w tym Obszary Natura 2000 oraz różnorodność biologiczną, rośliny i zwierzęta.....	76
6.2 Ludzie.....	77
6.3 Zasoby naturalne	77
6.4 Powietrze atmosferyczne i klimat	77
6.5 Wody powierzchniowe i podziemne	78
6.6 Powierzchnia ziemi i krajobraz	78
6.7 Dziedzictwo kulturowe, zabytki i dobra materialne.....	78
7. Prawdopodobieństwo wystąpienia oddziaływań transgranicznych	79
8. Proponowane rozwiązania mające na celu zapobieganie, ograniczenie lub kompensację przyrodniczą negatywnych oddziaływań na środowisko w szczególności na cele i przedmiot ochrony obszarów natura 2000.....	79
9. Napotkane trudności wynikające z niedostatków techniki lub luk we współczesnej wiedzy.....	79
10.Przewidywane metody analizy skutków realizacji postanowień projektowanego dokumentu	80
11.Podsumowanie i wnioski.....	80
13. Streszczenie w języku niespecjalistycznym	82
14. Załącznik nr 1 do Prognozy- oświadczenie autora o spełnieniu wymagań, o których mowa w art. 74a ust. 2 ustawy z dnia 3 października 2008 r. o udostępnianiu informacji o środowisku i jego ochronie,	

udziale społeczeństwa w ochronie środowiska oraz o ocenach oddziaływania na środowisko (t.j. Dz. U. z 2023 r., poz.1094 z późn. zm.)	84
15. Spis tabel	85
16. Spis rysunków	86

1. WPROWADZENIE

Przedmiotem prognozy oddziaływania na środowisko jest projekt Gminnego Programu Rewitalizacji Gminy Gorzów Śląski na lata 2024 – 2030 (GPR). Program stanowi dokument mający za zadanie zaprogramowanie całego procesu rewitalizacji wraz z określeniem wizji, celów, systemu monitoringu i ewaluacji, harmonogramu rzeczowo-finansowego i in. Gminny Program Rewitalizacji Gminy Gorzów Śląski opracowano w oparciu o zapisy uchwalonej w dniu 9 października 2015 r. ustawy o rewitalizacji i zostanie uchwalony przez Radę Miejską w Gorzowie Śląskim.

Przed podjęciem uchwały przez Radę Gminy w Gorzowie Śląskim o przyjęciu Gminnego Programu Rewitalizacji Gminy Gorzów Śląski na lata 2024 - 2030, niezbędne jest opracowanie prognozy oddziaływania na środowisko, której zakres i stopień szczegółowości został uzgodniony z Regionalnym Dyrektorem Ochrony Środowiska (RDOŚ) oraz Opolskim Państwowym Wojewódzkim Inspektorem Sanitarnym Dyrektorem WSSE w Opolu. Projekt GPR wraz z prognozą podlegają procedurze strategicznej oceny oddziaływania na środowisko, polegającej na zaopiniowaniu go przez RDOŚ w Opolu i PWIS w Opolu oraz zapewnieniu możliwości udziału społeczeństwa.

Przeprowadzenie strategicznej oceny oddziaływania na środowisko skutków realizacji projektu GPR, której elementem jest niniejsza Prognoza, jest spełnieniem obowiązku prawnego wynikającego z dyrektywy 2001/42/WE Parlamentu Europejskiego i Rady z dnia 27 czerwca 2001 r. w sprawie oceny wpływu niektórych planów i programów na środowisko. Obowiązek opracowania Prognozy nałożony został ustawą z dnia 3 października 2008 roku o udostępnieniu informacji o środowisku i jego ochronie, udziale społeczeństwa w ochronie środowiska oraz o ocenach oddziaływania na środowisko.

Głównym celem niniejszej prognozy oddziaływania na środowisko jest określenie możliwych skutków w środowisku, jakie mogą wystąpić w wyniku realizacji GPR. Prognozy oddziaływania na środowisko projektów programów, planów, strategii i polityk sektorowych, określających ramy dla późniejszej realizacji przedsięwzięć mogących znacząco oddziaływać na środowisko, sporządzane są jako jeden z wymaganych elementów procedury strategicznej oceny oddziaływania na środowisko.

Prognoza jest dokumentem wspierającym proces decyzji i procedurę oceny strategicznej. Wskazuje na możliwe negatywne skutki realizacji GPR oraz przedstawia zalecenia dotyczące przeciwdziałania ewentualnym negatywnym skutkom, przedstawia sposoby ich minimalizacji. Wnioski i rekomendacje zawarte w prognozie powinny być włączone do przedmiotowego GPR.

1.1 PODSTAWA PRAWNA OPRACOWANIA PROGNOZY

Przedmiotem niniejszego opracowania jest prognoza oddziaływania na środowisko do projektu Gminnego Programu Rewitalizacji Gminy Gorzów Śląski na lata 2023-2030. Opracowanie zostało wykonane w oparciu o art. 46 oraz art. 47 ustawy z dnia 3 października 2008 r. o udostępnianiu informacji o środowisku i jego ochronie, udziale społeczeństwa w ochronie środowiska oraz o ocenach oddziaływania na środowisko (t.j. Dz. U. z 2023 r., poz.1094 z późn. zm.).

Zgodnie z zapisami artykułów 46 Ustawy OoŚ, przeprowadzenia strategicznej oceny oddziaływania na środowisko wymagają projekty następujących dokumentów strategicznych: koncepcji przestrzennego zagospodarowania kraju, studium uwarunkowań i kierunków zagospodarowania przestrzennego gminy, planu zagospodarowania przestrzennego oraz strategii rozwoju, wyznaczający ramy dla późniejszej realizacji przedsięwzięć mogących znacząco oddziaływać na środowisko; polityki, strategii, planu i programu w dziedzinie przemysłu, energetyki, transportu, telekomunikacji, gospodarki wodnej, gospodarki odpadami, leśnictwa, rolnictwa, rybołówstwa, turystyki i wykorzystywania terenu, opracowywany lub przyjmowany przez organy administracji,

wyznaczający ramy dla późniejszej realizacji przedsięwzięć mogących znacząco oddziaływać na środowisko; polityki, strategii, planu i programu innego niż wymienione w pkt 1 i 2, którego realizacja może spowodować znaczące oddziaływanie na obszar Natura 2000, jeżeli nie jest on bezpośrednio związany z ochroną obszaru Natura 2000 lub nie wynika z tej ochrony.

Zgodnie z artykułem 47 Ustawy OOS przeprowadzenie strategicznej oceny oddziaływania na środowisko jest wymagane także w przypadku projektu dokumentu innego niż wymieniony w art. 46 ust. 1 oraz w przypadku projektu zmiany takiego dokumentu, jeżeli w uzgodnieniu z właściwym organem, o którym mowa w art. 57 Ustawy OOS, organ opracowujący projekt stwierdzi, że realizacja postanowień danego dokumentu albo jego zmiany może spowodować znaczące oddziaływanie na środowisko.

Art. 48 ww. ustawy przewiduje, że po uzgodnieniu z właściwymi organami, istnieje możliwość odstąpienia od przeprowadzenia strategicznej oceny oddziaływania na środowisko.

Regionalny Dyrektor Ochrony Środowiska w Opolu (pismem nr WOOŚ.411.3.18.2024.PM) oraz Opolski Państwowy Wojewódzki Inspektor Sanitarny (pismem nr NZ.9022.1.103.2024JG) stwierdził konieczność przeprowadzenia strategicznej oceny oddziaływania na środowisko i uzgodnił zakres wymaganej prognozy oddziaływania projektu gminnego programu rewitalizacji.

Prognoza została oparta o uzgodnienie Regionalnego Dyrektora Ochrony Środowiska w Opolu oraz Opolskiego Państwowego Wojewódzkiego Inspektora Sanitarnego Dyrektora WSSE w Opolu.

1.2 PRZEDMIOT, CEL I ZAKRES OPRACOWANIA

W związku z brakiem zgody Regionalnego Dyrektora Ochrony Środowiska w Opolu na odstąpienie od przeprowadzenia strategicznej oceny oddziaływania na środowisko, zgodnie z art. 51 ust. 1 ustawy o udostępnianiu informacji o środowisku i jego ochronie, udziale społeczeństwa w ochronie środowiska oraz o ocenach oddziaływania na środowisko (t.j. Dz. U. z 2023 r., poz.1094 z późn. zm.), zaistniała konieczność sporządzenia przez Organ, opracowujący Gminny Program Rewitalizacji Gminy Gorzów Śląski na lata 2024-2030", prognozy oddziaływania na środowisko.

„Gminny Program Rewitalizacji dla Gminy Gorzów Śląski na lata 2024-2030” jest podstawowym dokumentem dla prowadzenia procesów i przedsięwzięć rewitalizacyjnych i jest sporządzany dla obszaru rewitalizacji wyznaczonego granicach gminy Uchwałą nr LVI/423/2023 Rady Miejskiej Gorzowa Śląskiego z dnia 25 października 2023 r. w sprawie wyznaczenia obszaru zdegradowanego i obszaru rewitalizacji na terenie gminy Gorzów Śląski zajmującego powierzchnię 77,94 ha (0,51% całkowitej powierzchni gminy)

Głównym celem Gminnego Programu Rewitalizacji jest dążenie Gminy do zrównoważonego rozwoju, poprawa stanu oraz sprawności funkcjonowania środowiska oraz podnoszenie standardu życia lokalnej społeczności, co zapewni warunki dla osiągnięcia założonych celów.

Natomiast celem opracowania prognozy jest określenie rodzaju, stopnia oraz zasięgu przestrzennego zmian środowiska, wywołanych przez zakres oraz tempo realizacji zadań i działań, sprecyzowanych w treści dokumentu GPR.

Zawartość przedmiotowej prognozy jest zgodna z wymaganiami określonymi w art. 51 i art. 52 ust. 2 ustawy o udostępnianiu informacji o środowisku i jego ochronie, udziale społeczeństwa w ochronie środowiska oraz o ocenach oddziaływania na środowisko (t.j. Dz. U. z 2023 r., poz.1094 z późn. zm.) W związku z powyższym niniejsza prognoza oddziaływania na środowisko:

1. Zawiera:

- a) informacje o zawartości, głównych celach projektowanego dokumentu oraz jego powiązaniach z innymi dokumentami,
- b) informacje o metodach zastosowanych przy sporządzaniu prognozy,
- c) propozycje dotyczące przewidywanych metod analizy skutków realizacji postanowień projektowanego dokumentu oraz częstotliwości jej przeprowadzania,
- d) informacje o możliwym transgranicznym oddziaływaniu na środowisko,
- e) streszczenie sporządzone w języku niespecjalistycznym,
- f) oświadczenie autora, a w przypadku, gdy wykonawcą prognozy jest zespół autorów - kierującego tym zespołem, o spełnieniu wymagań, o których mowa w art. 74a ust. 2, stanowiące załącznik do prognozy,
- g) datę sporządzenia prognozy, imię, nazwisko i podpis autora, a w przypadku, gdy wykonawcą prognozy jest zespół autorów - imię, nazwisko i podpis kierującego tym zespołem oraz imiona, nazwiska i podpisy członków zespołu autorów;

2. określa, analizuje i ocenia:

- a) istniejący stan środowiska oraz potencjalne zmiany tego stanu w przypadku braku realizacji projektowanego dokumentu,
- b) stan środowiska na obszarach objętych przewidywanym znaczącym oddziaływaniem,
- c) istniejące problemy ochrony środowiska istotne z punktu widzenia realizacji projektowanego dokumentu, w szczególności dotyczące obszarów podlegających ochronie na podstawie ustawy z dnia 16 kwietnia 2004 r. o ochronie przyrody,
- d) cele ochrony środowiska ustanowione na szczeblu międzynarodowym, wspólnotowym i krajowym, istotne z punktu widzenia projektowanego dokumentu, oraz sposoby, w jakich te cele i inne problemy środowiska zostały uwzględnione podczas opracowywania dokumentu,
- e) przewidywane znaczące oddziaływania, w tym oddziaływania bezpośrednie, pośrednie, wtórne, skumulowane, krótkoterminowe, średnioterminowe i długoterminowe, stałe i chwilowe oraz pozytywne i negatywne, na cele i przedmiot ochrony obszaru Natura 2000 oraz integralność tego obszaru, a także na środowisko, a w szczególności na: różnorodność biologiczną, ludzi, zwierzęta, rośliny, wodę, powietrze, powierzchnię ziemi, krajobraz, klimat, zasoby naturalne, zabytki, dobra materialne, z uwzględnieniem zależności między tymi elementami środowiska i między oddziaływaniami na te elementy;

3. przedstawia:

- a) rozwiązania mające na celu zapobieganie, ograniczanie lub kompensację przyrodniczą negatywnych oddziaływań na środowisko, mogących być rezultatem realizacji projektowanego dokumentu, w szczególności na cele i przedmiot ochrony obszaru Natura 2000 oraz integralność tego obszaru,
- b) biorąc pod uwagę cele i geograficzny zasięg dokumentu oraz cele i przedmiot ochrony obszaru Natura 2000 oraz integralność tego obszaru - rozwiązania alternatywne do rozwiązań zawartych w projektowanym dokumencie wraz z uzasadnieniem ich wyboru

oraz opis metod dokonania oceny prowadzącej do tego wyboru albo wyjaśnienie braku rozwiązań alternatywnych, w tym wskazania napotkanych trudności wynikających z niedostatków techniki lub luk we współczesnej wiedzy.

Ponadto, w myśl art. 53 ustawy OOS, Organ opracowujący projekt „Gminnego Programu Rewitalizacji Gminy Gorzów Śląski na lata 2021-2030” uzgodnił z Regionalnym Dyrektorem Ochrony Środowiska w Opolu oraz Opolskim Państwowym Wojewódzkim Inspektorem Sanitarnym Dyrektorem WSSE w Opolu zakres i stopień szczegółowości informacji wymaganych w prognozie oddziaływania na środowisko. Zgodnie z wymogami określonymi w uzgodnieniu Regionalnego Dyrektora Ochrony Środowiska z dnia 22 maja 2024 roku, nr WOOŚ.411.3.18.2024.PM zakres prognozy winien być zgodny z wymogami określonymi w art. 51 ust. 2 oraz art. 52 ust. 1 i 2 ustawy OOS, ze szczególnym uwzględnieniem niżej wymienionych wskazań:

- przy wypełnianiu zapisów art. 51 ust. 2 pkt 2 lit a) i b) (określenie, analiza i ocena istniejącego stanu środowiska oraz stanu środowiska na obszarach objętych przewidywanym znaczącym oddziaływaniem), należy uwzględnić przede wszystkim różnorodność biologiczną, zwierzęta, rośliny, wodę, cenne siedliska przyrodnicze oraz korytarze ekologiczne,
- należy scharakteryzować i ocenić istniejący sposób zagospodarowania obszaru objętego postanowieniami projektowanego dokumentu oraz przedstawić te informacje na załączniku kartograficznym,
- przy opisie stanu środowiska oraz ocenie przewidywanych oddziaływań, należy szczególnie uwzględnić:
 - formy ochrony przyrody, o których mowa w art. 6 ustawy z dnia 16 kwietnia 2004 r. o ochronie przyrody (Dz. U. z 2023 r. poz. 1336, z późn.zm.), według danych ujętych w centralnym rejestrze form ochrony przyrody (<https://crfop.gdos.gov.pl/>);
 - stanowiska i siedliska chronionych gatunków oraz siedliska przyrodnicze: w oparciu np. o badania terenowe, opracowania ekofizjograficzne, wyniki inwentaryzacji przyrodniczej przedmiotowego terenu przeprowadzonej na etapie sporządzania prognozy oraz dane zgromadzone w bazie przyrodniczej Regionalnego Dyrektora Ochrony Środowiska w Opolu – udostępniane na wniosek zainteresowanego w trybie ustawy z dnia 3 października 2008 r. o udostępnianiu informacji o środowisku i jego ochronie, udziale społeczeństwa w ochronie środowiska oraz o ocenach oddziaływania na środowisko - DZIAŁ II Udostępnianie informacji o środowisku i jego ochronie (Rozdział 1 i 2);
 - proponowane formy ochrony przyrody: w oparciu o dane zamieszczone w planie zagospodarowania przestrzennego województwa opolskiego, z uwzględnieniem zweryfikowanych danych ujętych w opracowaniu - „Ekspertyza kierunków rozwoju sieci opolskich rezerwatów przyrody” z 2021 r.- udostępnianym przez Regionalnego Dyrektora Ochrony Środowiska w Opolu na wniosek zainteresowanego w trybie ustawy z dnia 3 października 2008 r. o udostępnianiu informacji o środowisku i jego ochronie, udziale społeczeństwa w ochronie środowiska oraz o ocenach oddziaływania na środowisko - DZIAŁ II Udostępnianie informacji o środowisku i jego ochronie (Rozdział 1 i 2);

- korytarze ekologiczne - w oparciu o dane zamieszczone w planie zagospodarowania przestrzennego województwa opolskiego oraz dane z Geoserwisu Generalnej Dyrekcji Ochrony Środowiska (<http://geoserwis.gdos.gov.pl>),

a także:

- należy dokonać oceny stopnia zgodności postanowień projektu dokumentu z aktami prawnymi dotyczącymi form ochrony przyrody, w szczególności w odniesieniu do obowiązujących w ich granicach zakazów, określonych m.in. w aktach powołujących/ustanawiających te formy ochrony oraz w odniesieniu do celów ochrony/działań ochronnych wskazanych w planach ochrony rezerwatów przyrody, parków krajobrazowych i planach zadań ochronnych obszarów Natura 2000.
- W związku z planowanymi inwestycjami prowadzonymi w obrębie istniejących obiektów budowlanych, wnoszę o ujęcie w treści ww. dokumentu, zapisu dot. planowanych działań termomodernizacyjnych budynków lub prac remontowych dachu i/lub elewacji w aspekcie ochrony ptaków oraz nietoperzy i ich siedlisk, w tym wskazanie wytycznych do prowadzenia tego rodzaju prac (poprzez wskazanie najkorzystniejszych terminów wykonania prac z punktu widzenia ochrony ptaków i nietoperzy, a także zwrócenie uwagi na potrzebę uprzedniego zinventaryzowania występujących gatunków w danym budynku). Pomocnym może być wypracowane w latach ubiegłych „Stanowisko Regionalnego Dyrektora Ochrony Środowiska w Opolu oraz Regionalnej Rady Ochrony Przyrody w Opolu w sprawie ochrony siedlisk ptaków i nietoperzy na obiektach budowlanych” (dostępne pod adresem: <https://www.gov.pl/web/rdos-opole/regionalna-rada-ochrony-przyrody>).
- Z kolei w związku z planowanym w ramach GPR działaniem związanym z zagospodarowaniem i pielęgnacją zieleni, wnoszę o uwzględnienie w treści GPR zapisów preferujących stosowanie nasadzeń gatunków rodzimych, bez wprowadzania inwazyjnych gatunków obcych.

Prognoza oddziaływania przedmiotowego GPR na środowisko przyrodnicze została wykonana w oparciu o dostępne publikacje opisujące stan środowiska w województwie opolskim, o dokumenty strategiczne opracowane na zlecenie Wojewody Opolskiego (m.in. Strategia ochrony różnorodności florystycznej i faunistycznej województwa opolskiego) oraz Marszałka Województwa Opolskiego (m.in. Opracowanie ekofizjograficzne województwa opolskiego i jego aktualizacja, syntezująca zapisy innych dokumentów m.in. Waloryzacji krajobrazu naturalnego województwa opolskiego wraz z programem czynnej i biernej ochrony", „Koncepcji korytarzy ekologicznych w województwie opolskim”). Ponadto analizą objęte zostały również dokumenty zawierające niezbędne informacje takie jak: Plan zagospodarowania przestrzennego województwa opolskiego (2019), Studium uwarunkowań i kierunków zagospodarowania przestrzennego gminy Gorzów Śląski, wykorzystano również informacje zawarte w Programie Ochrony Środowiska dla Gminy Gorzów Śląski na lata 202-2025 z uwzględnieniem lat 2026 – 2029

1.3 METODYKA OPRAWOWANIA PROGNOZY

Metodyka wykonania prognozy została opracowana w oparciu o zapisy ustawy z dnia 3 października 2008 r. o udostępnianiu informacji o środowisku i jego ochronie, udziale społeczeństwa w ochronie środowiska oraz o ocenach oddziaływania na środowisko (t.j. Dz. U. z 2023 r., poz.1094 z późn. zm.) wraz z aktami wykonawczymi do tej ustawy; uzgodnienia z Regionalnym Dyrektorem Ochrony Środowiska oraz Opolskim Państwowym Wojewódzkim Inspektorem Sanitarnym Dyrektorem

WSSE w Opolu. Uwzględniono również dotychczasowe doświadczenie zespołu autorskiego oraz Kierownika zespołu autorskiego.

Głównym celem prognozy jest ocena potencjalnych skutków oddziaływania realizacji GPR na środowisko. Przy sporządzaniu przedmiotowej prognozy oddziaływania na środowisko przeanalizowano przede wszystkim wpływ planowanych w Gminnym Programie Rewitalizacji Gminy Gorzów Śląski na lata 2024-2030 działań na środowisko i jego poszczególne komponenty. Analiz dokonano w oparciu o przepisy obowiązujące, zarówno na szczeblu międzynarodowym, wspólnotowym, ale przede wszystkim na szczeblu krajowym i lokalnym. Oceny oddziaływania na środowisko dokonano, posługując się macierzą interakcji. Przeanalizowano wpływ planowanych w Gminnym Programie Rewitalizacji kierunków rozwoju na następujące elementy środowiska: formy ochrony przyrody, różnorodność biologiczna, cenne siedliska przyrodnicze, korytarze ekologiczne, ludzi, zwierzęta, rośliny, wodę, powietrze, powierzchnię ziemi, krajobraz, klimat, zasoby naturalne, zabytki i dobra materialne. Metody oceny są dostosowane do zawartości i stopnia szczegółowości projektowanego dokumentu. Część dotyczącą oceny oddziaływania na środowisko w projektowanym opracowaniu przedstawiono opisowo oraz podsumowano tabelarycznie. Oceny dokonano w oparciu o analizę poszczególnych elementów środowiska w zależności od zagrożeń stwarzanych przez oddziaływanie na środowisko planowanych inwestycji.

Ocena wpływu realizacji danego przedsięwzięcia określa oddziaływania pozytywne, negatywne, charakter oddziaływania (bezpośrednie, pośrednie, wtórne, skumulowane, krótkoterminowe, średnioterminowe, długoterminowe, stałe, chwilowe).

Informacje zawarte w niniejszej prognozie oddziaływania na środowisko zgodnie z art. 52 ust.1 ustawy z dnia 3 października 2008 o udostępnianiu informacji o środowisku i jego ochronie, o udziale społeczeństwa w ochronie środowiska i ocenach oddziaływania na środowisko (t.j. Dz. U. z 2023 r., poz.1094 z późn. zm.) są opracowane stosownie do stanu współczesnej wiedzy i metod oceny oraz dostosowane do zawartości i stopnia szczegółowości projektowanego dokumentu.

2. ANALIZA ZAWARTOŚCI GMINNEGO PROGRAMU REWITALIZACJI ORAZ POWIĄZANIA Z INNYMI DOKUMENTAMI

2.1 OGÓLNA ZAWARTOŚĆ GMINNEGO PROGRAMU REWITALIZACJI

Głównym celem działań rewitalizacyjnych, objętych Gminnym Programem Rewitalizacji Gminy Gorzów Śląski na lata 2024-2030 jest poprawa jakości życia mieszkańców oraz przeciwdziałanie zdiagnozowanym problemom. Cel ten zostanie osiągnięty poprzez realizację celów szczegółowych i kierunków działań, odpowiadającym głównym sferom procesu rewitalizacji, tj.: społecznej, przestrzenno-funkcjonalnej, gospodarczej, technicznej i środowiskowej.

Publikacja ta składa się z ośmiu rozdziałów, które są zgodne z wymogami zawartymi w ustawie o rewitalizacji oraz przepisach wdrożeniowych. Rozpoczyna od analizy diagnostycznej, gdzie w pierwszym rozdziale przedstawiono metodykę określania obszarów zdegradowanych oraz koncepcję ich rewitalizacji. Drugi rozdział poświęcono na dogłębną analizę diagnozy obszaru rewitalizacji, z naciskiem na identyfikację negatywnych zjawisk społecznych, jak również gospodarczych, środowiskowych, przestrzenno-funkcjonalnych oraz technicznych, ukazując jednocześnie lokalne możliwości rozwoju i wymogi związane z procesem rewitalizacji. W trzecim rozdziale omówiono pozycję Gminnego Programu Rewitalizacji (GPR) w kontekście innych strategicznych dokumentów na poziomie lokalnym, regionalnym i krajowym. Część proponowana, rozpoczynająca się od czwartego rozdziału, przedstawia wizję przestrzeni po zakończeniu procesu rewitalizacji, na co składają się określone cele i strategie działania, omówione w rozdziale piątym. W dalszej części, od szóstego do ósmego rozdziału, dokument wyjaśnia proces realizacji programu, włączając w to zaplanowane inicjatywy rewitalizacyjne z określonymi ramami finansowymi i

mechanizmami umożliwiającymi ich integrację. Siódmy rozdział szczegółowo opisuje zarządzanie programem, akcentując aspekty kluczowe dla efektywnej realizacji, takie jak monitoring i udział społeczności. Ostatni ósmy rozdział, skupia się na oddziaływaniu GPR na inne uchwały i decyzje podejmowane na poziomie gminy.

2.2 WYZNACZENIE OBSZARU ZDEGRADOWANEGO I OBSZARU REWITALIZACJI

Podstawę prawną dla wyznaczonego w gminie Gorzów Śląski obszaru rewitalizacji stanowi Uchwała nr LVI/ 423/2023 Rady Gminy w Gorzowie Śląskim z dnia 25 października 2023 r. w sprawie wyznaczenia obszaru zdegradowanego i obszaru rewitalizacji na terenie gminy Gorzów Śląski (Dz. Urz. Woj. Opol. z 2023 poz. 3061). Zgodnie z metodyką prac przyjętą na etapie delimitacji obszaru zdegradowanego, w pierwszej kolejności dokonano podziału gminy Gorzów Śląski na niepodzielne jednostki analityczne. W trakcie jego dokonywania skorzystano z istniejącego już podziału administracyjnego. Wynika to z faktu posiadania relatywnie niewielkiej liczby danych opisujących jednostki, a także ich szczegółowości do co najwyżej pojedynczej ulicy, wyznaczając tym samym na obszarze gminy 15 jednostek, które pokrywają się z granicami sołectw. Wśród nich wyróżnić należy:

- Budzów;
- Dębina;
- Goła;
- Jamy;
- Jastrzygowice;
- Kobyla Góra;
- Krzyżanowice;
- Nowa Wieś;
- Pakoszków;
- Pawłowice;
- Skrońsko;
- Uszyce;
- Zdziechowice;
- Kozłowice;
- Gorzów Śląski.

Szczegółowe dane dotyczące wyodrębnionych jednostek analitycznych gminy Gorzów Śląski zostały przedstawione w tabeli nr 1.

Tabela 1. Liczba mieszkańców sołectw gminy Gorzów Śląski

Sołectwo	Liczba mieszkańców	Udział
Budzów	135	1,95%
Dębina	171	2,47%
Goła	204	2,95%
Jamy	327	4,73%
Jastrzygowice	314	4,54%
Kobyla Góra	84	1,21%
Krzyżanowice	210	3,04%
Nowa Wieś	230	3,33%

Pakoszków	100	1,45%
Pawłowice	391	5,65%
Skrońsko	291	4,21%
Uszyce	808	11,68%
Zdziechowice	643	9,30%
Kozłowice	627	9,06%
Gorzów Śląski	2382	34,44%
SUMA	6917	100,00%

Źródło: Opracowanie własne na podstawie danych gminy Gorzów Śląski.

Następnie wykonano analizę wskaźnikową, której celem było zbadanie natężenia negatywnych zjawisk kryzysowych występujących na obszarze gminy Gorzów Śląski. Na potrzeby analizy zabrano dane obejmujące strefy:

- społeczną (bezrobocie, ubóstwo, alkoholizm, niepełnosprawność i choroby, kapitał ludzki, poziom edukacji, aktywność społeczna);
- gospodarczą (aktywność gospodarcza);
- środowiskową (pokrycie budynków azbestem, emisja substancji szkodliwych dla zdrowia i środowiska);
- przestrzenno-funkcjonalną (dostępność infrastruktury publicznej, dostępność usług opieki zdrowotnej);
- techniczną (stan techniczny przestrzeni publicznej).

Zgodnie z założeniami metodycznymi, do obszaru zdegradowanego włączone mogą zostać wszystkie te jednostki analityczne, których wskaźnik syntetyczny natężenia zjawisk kryzysowych w strefie społecznej jest niższy niż 0 oraz dla których zidentyfikowano przynajmniej jedno negatywne zjawisko w przynajmniej 3 z 4 stref wskazanych Ustawie o Rewitalizacji. Na podstawie przyjętych założeń obszar zdegradowany stanowi 9,20% powierzchni gminy oraz jest zamieszkały przez 34,44% mieszkańców jednostki. W związku z koniecznością zachowania wytycznych wskazanych w Ustawie o rewitalizacji, zgodnie z którymi obszar rewitalizacji nie może obejmować więcej niż 20% powierzchni oraz być zamieszkały przez więcej niż 30% mieszkańców gminy, kolejny etap prac obejmował analizę obszaru zdegradowanego w celu wskazania wewnątrz niego obszaru rewitalizacji.

Na podstawie ustaleń wynikających z wewnętrznych konsultacji w gminie, które opierały się na debatach, rozmowach i uzgodnieniach pomiędzy władzami samorządowymi, jednostkami organizacyjnymi, instytucjami pożytku publicznego, a także mieszkańcami gminy przy jednoczesnym wsparciu zespołu ekspertów jako obszar rewitalizacji wyznaczono jednostkę analityczną Gorzów Śląski obejmującą ulice: Boczna, Byczyńską, Gorzołki, Kluczborską (część), Kolorową, Kwiatową, Małą, Mickiewicza, Moniuszki, Ogrodową, Rynek, Sportową, Stalmacha, Żółtą, Wojska Polskiego, Parkową, Młyńską (część), Wałową (część), Golską (część), Jabłonkową (część), Słoneczną, Morcinka, Lompy, Wąską, Słowackiego (część), Tylna, Żółtą (część), Wrzosową (część). Wyznaczony obszar rewitalizacji jest zamieszkały przez 872 osoby (12,61% mieszkańców gminy) oraz zajmuje powierzchnię 77,94 ha (0,51% całkowitej powierzchni gminy).

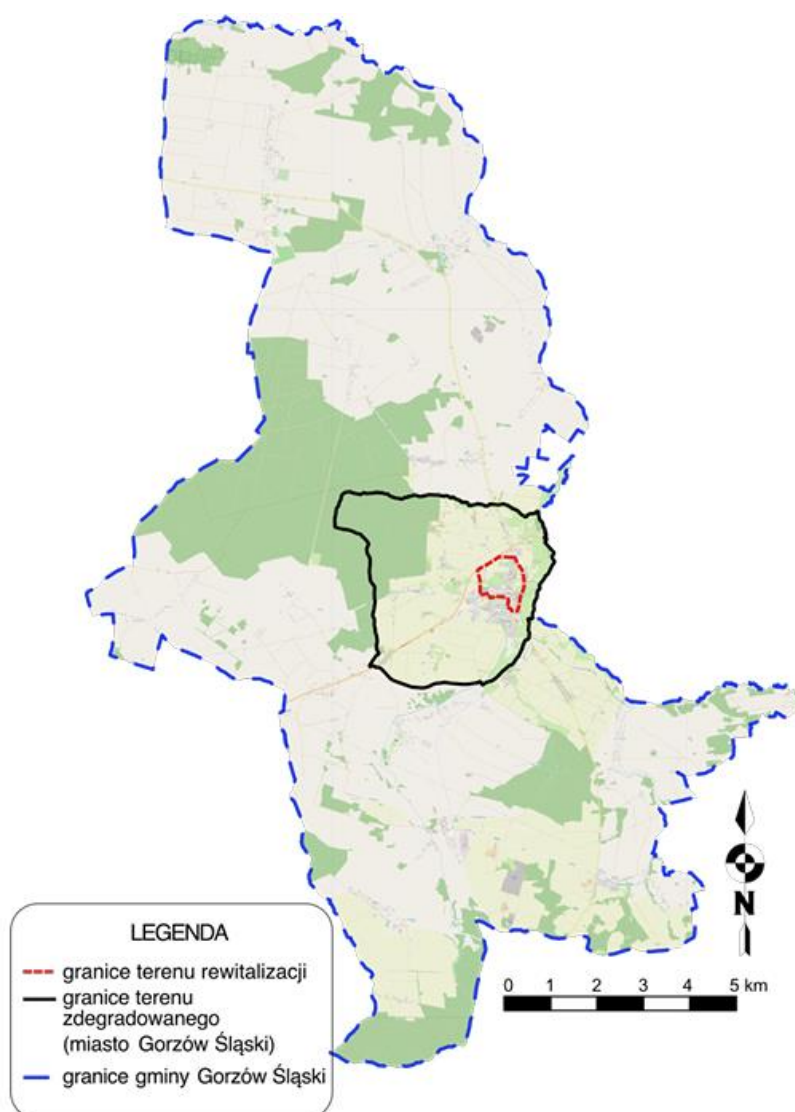

Rysunek 1. Obszar zdegradowany i rewitalizacji gminy Gorzów Śląski

Źródło: Opracowanie własne na podstawie map podkładowych www.OpenStreetMap.org

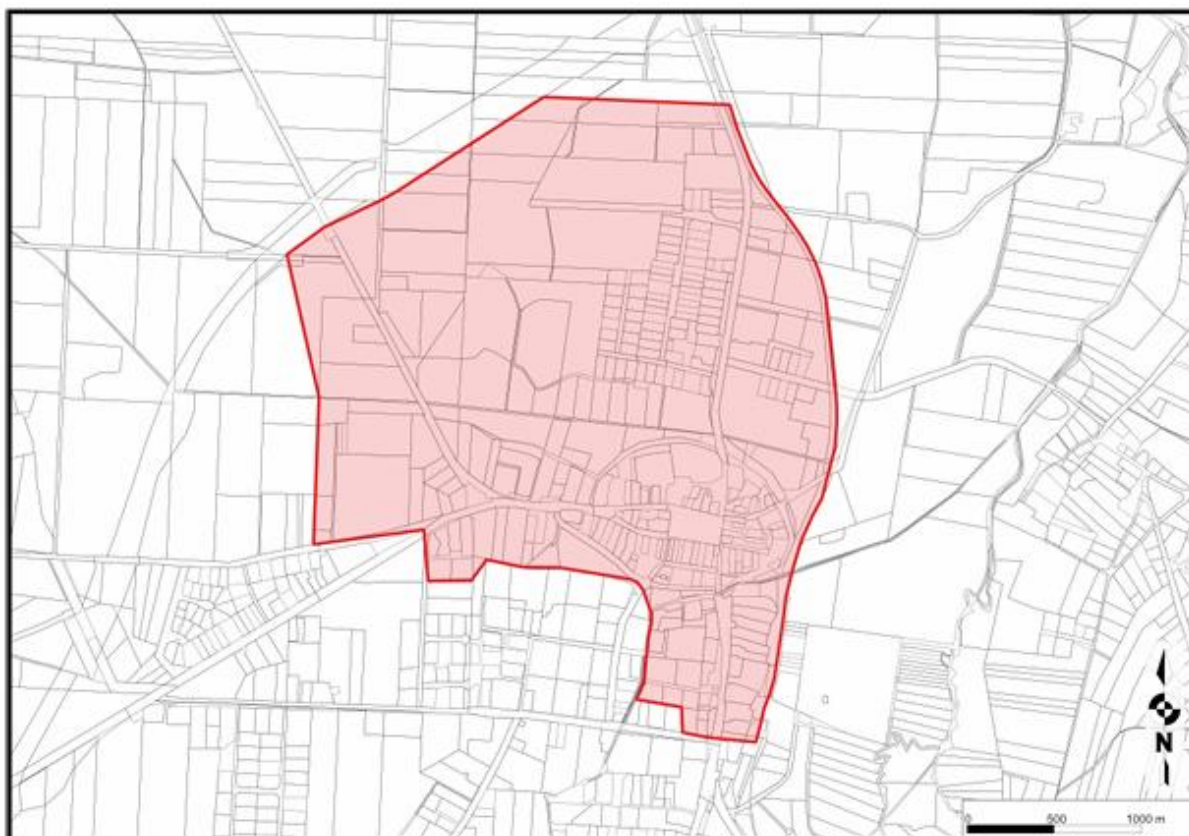

Rysunek 2. Obszar rewitalizacji gminy Gorzów Śląski

Źródło: Opracowanie własne.

Obszar rewitalizacji obejmujący jednostkę Gorzów Śląski stanowi wielofunkcyjne centrum gminy. Jego umiejscowienie wpływa na naturę struktury przestrzenno-funkcjonalnej. Lokalizacja obszaru rewitalizacyjnego obejmującego miejscowość Gorzów Śląski odgrywa istotną rolę dla rozwoju całej gminy. Gorzów Śląski stanowi centralny punkt gminy zarówno ze względu na swoje strategiczne położenie w samym środku obszaru gminy, jak i z uwagi na skupisko instytucji pełniących kluczowe funkcje społeczne. Gorzów Śląski stanowi miejsce zaspokajania potrzeb wielu mieszkańców gminy, na terenie jednostki zlokalizowane są instytucje realizujące zadania z zakresu administracji publicznej (Urząd Gminy w Gorzowie Śląskim), sportu (hala oraz stadion sportowy), edukacji (Zespół Szkół w Gorzowie Śląskim), kultury (Miejsko Gminny Ośrodek Kultury w Gorzowie Śląskim) oraz sakralne (Kościół Trójcy Świętej w Gorzowie Śląskim).



Rysunek 3. Plan zagospodarowania przestrzennego Gminy Gorzów Śląski obejmujący obszar rewitalizacji

Źródło: Opracowanie własne na podstawie <https://mapy.geoportal.gov.pl>

Na obszarze rewitalizacji tylko w niewielkiej części obowiązuje Miejscowy Plan Zagospodarowania Przestrzennego na podstawie Uchwały nr XXXVIII/286/2014 Rady Miejskiej w Gorzowie Śląskim z dnia 23 maja 2014 r. w sprawie uchwalenia zmiany miejscowego planu zagospodarowania przestrzennego terenów w Gorzowie Śląskim i we wsi Jamy (Dz. Urz. Woj. Opol. z 2014 poz. 1391). Obowiązuje natomiast Studium - Uchwała nr XXIII/157/2016 Rada Miejska Gorzowa Śląskiego z dnia 25 sierpnia 2016 r. w sprawie uchwalenia zmiany Studium uwarunkowań i kierunków zagospodarowania przestrzennego Gminy Gorzów Śląski.

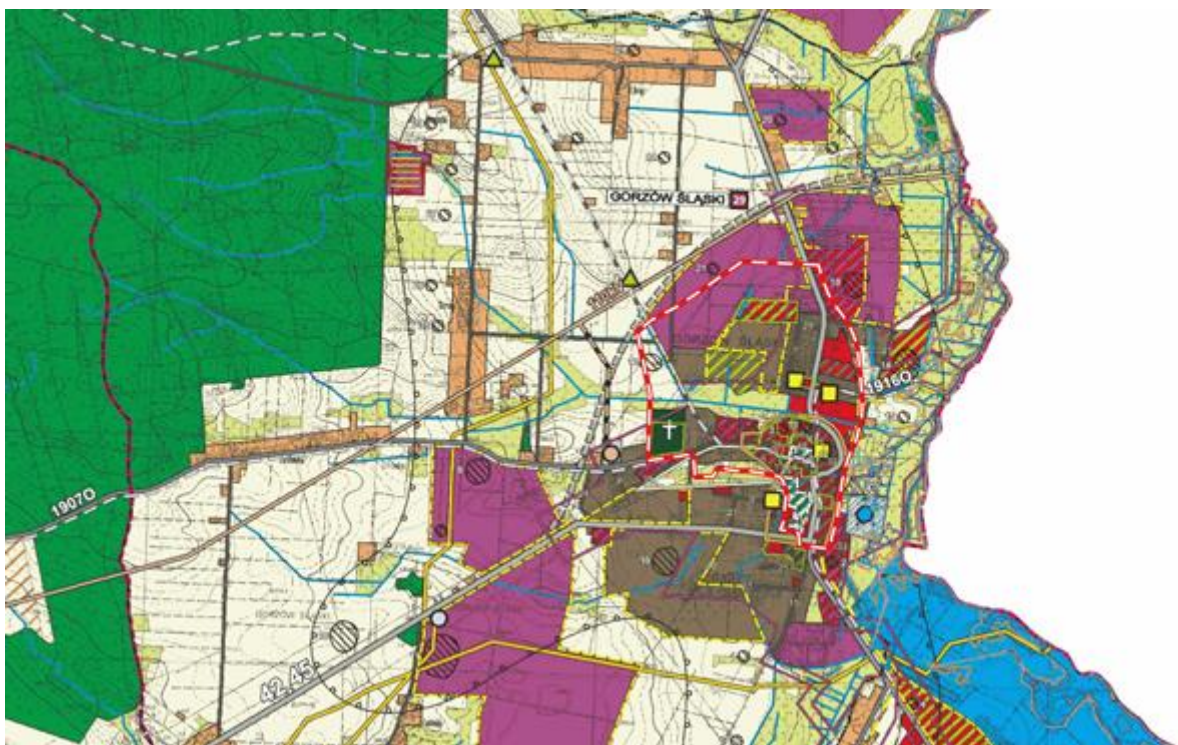

Rysunek 4. Studium uwarunkowań i kierunków zagospodarowania przestrzennego Gminy Gorzów Śląski obejmujący obszar rewitalizacji

Źródło: Opracowanie własne na podstawie <https://mpzp.igeomap.pl/doc/olesno/gorzowslaski/000.pdf>

2.3 ZAŁOŻENIA GMINNEGO PROGRAMU REWITALIZACJI

Zaprezentowana poniżej wizja to pożądaný, docelowy rezultat zrealizowanych przedsięwzięć, które stanowią zwieńczenie części postulatycznej opracowania i tworzą bazę do realizacji celów strategicznych rewitalizacji oraz kierunków działań. Jednocześnie zawartość wizji jest wypadkową pogłębionej diagnozy obszaru rewitalizacji oraz konsultacji społecznych i spotkań warsztatowych prowadzonych z mieszkańcami gminy i koncentruje się na trzech aspektach: społecznym, gospodarczym oraz technicznym.

Wizja stanu obszaru zdegradowanego przewidzianego do rewitalizacji została zdefiniowana następująco:

„Obszar społeczny przekształca się w otwartą przestrzeń dla wszystkich mieszkańców, gdzie wsparcie jest nie tylko dostępne, ale również aktywnie promowane. Programy edukacyjne są skrojone na miarę indywidualnych potrzeb uczniów, prowadząc do znacznego wzrostu wyników egzaminów. Jednocześnie, skuteczne działania prewencyjne i terapeutyczne skutecznie redukują problemy związane z alkoholizmem i narkomanią, przyczyniając się do wytworzenia zdrowszego i bardziej zharmonizowanego społeczeństwa. Programy integracyjne i wsparcie społeczne redukują ubóstwo, a szkolenia zawodowe skierowane są zwłaszcza do osób dotkniętych bezrobociem. W obszarze gospodarczym zauważalny jest dynamiczny rozwój przedsiębiorczości. Dzięki różnorodności podmiotów gospodarczych, tworzone jest zrównoważone środowisko biznesowe, które przyciąga inwestorów i stymuluje wzrost gospodarczy. Nowe miejsca pracy są kreowane, a bezrobocie systematycznie maleje, co przekłada się na poprawę jakości życia mieszkańców. Troska o środowisko naturalne staje się jednym z głównych priorytetów. Dzięki skutecznym programom ochrony środowiska, emisja zanieczyszczeń jest znacząco redukowana, a działań zapobiegawczych wobec

zagrożeń powodziowych i suszy sprawiają, że obszar ten staje się bardziej odporny na ekstremalne zjawiska atmosferyczne. Przestrzeń publiczna staje się miejscem spotkań, aktywności społecznej i rekreacji. Odnowione obiekty i infrastruktura publiczna stanowią fundament nowoczesnej gminy, a ich harmonijne wkomponowanie w otoczenie zachęca turystów do odwiedzenia regionu”.

Osiągnięcie powyżej zdefiniowanej wizji będzie możliwe dzięki dokładnemu wyznaczeniu celów rewitalizacji, które określą konkretne kierunki działań. Poniżej prezentowana jest zakładana logika interwencji w zakresie rewitalizacji w gminie:

- Wizja
- Cele strategiczne
- Kierunki działań
- Przedsięwzięcia rewitalizacyjne

Dla obszaru rewitalizacji położonego na terenie Gminy Gorzów Śląski założono 3 cele obejmujące:

- Cel 1 Zadbane oraz zintegrowana przestrzeń gminy.
- Cel 2 Aktywna oraz zaangażowana społecznie gmina.
- Cel 3 Gorzów Śląski jako atrakcyjne miejsce zamieszkania.

Realizacja celów będzie możliwa poprzez realizację 13 kierunków, które pełnią rolę uszczegóławiającą wyznaczone cele.

Tabela 2. Cele oraz kierunki działań Gminnego Programu Rewitalizacji w Gorzowie Śląskim

CEL 1	Zadbane oraz zintegrowana przestrzeń gminy.
Kierunek 1.1	Przywrócenie użyteczności obszarów miejskich będących w złym stanie technicznym.
Kierunek 1.2	Poprawa estetyki przestrzeni publicznej.
Kierunek 1.3	Zwiększenie opieki nad gminnymi zabytkami oraz miejscami pamięci.
Kierunek 1.4	Wszechstronne wzmocnienie infrastruktury miejskiej z naciskiem na zrównoważoną mobilność i przestrzeń publiczną.
CEL 2	Aktywna oraz zaangażowana społecznie Gmina.
Kierunek 2.1	Zwiększenie udziału mieszkańców w procesach podejmowania inicjatyw.
Kierunek 2.2	Wzmocnienie zaangażowania mieszkańców w opiekę nad wspólnymi przestrzeniami.
Kierunek 2.3	Zwiększenie dostępu do miejsc spotkań oraz integracji społecznej mieszkańców.
Kierunek 2.4	Poprawa dostępności obszarów publicznych dla osób z szczególnymi potrzebami.
CEL 3	Gorzów Śląski jako atrakcyjne miejsce zamieszkania.
Kierunek 3.1	Poprawa jakości środowiska poprzez zmniejszenie szkodliwych substancji.
Kierunek 3.2	Zwiększenie dostępności oraz jakości miejsc aktywności sportowo-rekreacyjnej.

Kierunek 3.3	Zwiększenie dostępności oraz jakości miejsc o charakterze kulturalnym i edukacyjnym.
Kierunek 3.4	Poprawa warunków życiowych w zabudowie wielorodzinnej.
Kierunek 3.5	Promocja przedsiębiorczości wśród mieszkańców gminy.

Źródło: Opracowanie własne.

Zaplanowane działania rewitalizacyjne są zbieżne z opracowanymi celami oraz kierunkami działań w celu osiągnięcia stanu przewidzianego w wizji obszaru po zakończeniu procesu rewitalizacji.

Tabela 3. Cele i kierunki działań Gminnego Programu Rewitalizacji w gminie Gorzów Śląski

Numer przedsięwzięcia	Nazwa przedsięwzięcia	Powiązanie z kierunkami działań
1	Rewitalizacja Rynku	1.1, 1.2, 1.3, 1.4, 2.2, 2.3, 2.4, 3.3
2	Modernizacja cmentarza w Gorzowie Śląskim	1.1, 1.2, 1.3, 2.4
3	Przebudowa amfiteatru w Gorzowie Śląskim wraz z zagospodarowaniem terenu wokół	1.1, 1.2, 1.4, 2.2, 2.3, 2.4, 3.3
4	Budowa Centrum Kultury w Gorzowie Śląskim	1.4, 2.1, 2.2, 2.3, 2.4, 3.2, 3.3, 3.5
5	Termomodernizacja kamienic wraz z zagospodarowaniem terenu wokół	1.1, 1.2, 2.4, 3.1, 3.4
6	Renowacja zabytkowego budynku przy ul. Byczyńskiej 12	1.1, 1.2, 1.3, 2.4, 3.4
7	Przebudowa dróg gminnych w Gorzowie Śląskim	1.1, 1.4, 3.5
8	Zagospodarowanie terenu za budynkiem Urzędu Miejskiego w Gorzowie Śląskim	1.1, 1.2, 1.4, 2.2, 2.3, 2.4
9	Modernizacja boiska sportowego w Gorzowie Śląskim	1.1, 1.2, 1.4, 2.2, 2.3, 2.4, 3.2
10	Renowacja zabytkowego Kościoła parafialnego pw. Trójcy Świętej	1.1, 1.2, 1.3, 2.4, 3.3
11	Renowacja Kościoła Ewangelickiego w Gorzowie Śląskim	1.1, 1.2, 1.3, 2.4, 3.3
12	Rewitalizacja szkoły średniej (Zespół Szkół w Gorzowie Śląskim) w Gorzowie Śląskim	1.1, 1.2, 1.4, 2.2, 2.3, 2.4, 3.3
13	Edukacja ekologiczna w Gminie Gorzów Śląski	2.1, 2.2, 3.1

Źródło: Opracowanie własne.

2.4 OPIS PRZEDSIĘWZIĘĆ REWITALIZACYJNYCH

W ramach Gminnego Programu Rewitalizacji zaplanowano realizację przedsięwzięć rewitalizacyjnych. Projekty rewitalizacyjne to długofalowe plany, których celem jest poprawa warunków życia dla mieszkańców obszaru objętego rewitalizacją. Kluczowym elementem tych działań jest skuteczne przeciwdziałanie społecznemu wykluczeniu, wzmacnianie więzi lokalnych i rozwiązywanie różnych problemów społecznych.

Przedsięwzięcia z zakresu rewitalizacji na terenie Gorzowa Śląskiego, zostały zaplanowane tak, aby w jak najlepszy sposób przeciwdziałały negatywnym zjawiskom szczególnie mając na uwadze

obszar społeczny, techniczny oraz funkcjonalno-przestrzenny. Katalog działań rewitalizacyjnych obejmuje 8 podstawowych przedsięwzięć rewitalizacyjnych oraz 4 dodatkowe przedsięwzięcia rewitalizacyjne.

Podstawowe przedsięwzięcia rewitalizacyjne obejmują modernizację budynków użyteczności publicznej, które pełnią kluczowe znaczenie dla społeczności Gorzowa Śląskiego oraz pozostałych mieszkańców gminy. Podstawowe przedsięwzięcia rewitalizacyjne obejmują obiekty takie jak Rynek Miasta, Cmentarz, Amfiteatr, Miejsko Gminny Ośrodek Kultury w Gorzowie Śląskim, czy planowane do budowy nowe centrum oraz Urząd Miejski w Gorzowie Śląskim. Wskazane obiekty pełnią istotne znaczenie w życiu gminy, ze względu na pełnienie funkcji zarządczych, administracyjnych, kulturalnych, rekreacyjnych oraz reprezentacyjnych.

Z kolei, dodatkowe przedsięwzięcia rewitalizacyjne obejmują modernizację kamienic wraz z zagospodarowaniem terenów, renowację najważniejszych sakralnych zabytków, modernizację obiektów infrastruktury sportowo-rekreacyjnej oraz ciągów komunikacyjnych.

Tabela 4. Przedsięwzięcie rewitalizacji rynku w Gorzowie Śląskim

NUMER, TYTUŁ PRZEDSIĘWZIĘCIA (nazwy zgłaszanego projektu)		1. Rewitalizacja rynku			
Wnioskodawca		Gmina Gorzów Śląski			
Potencjalni Partnerzy przedsięwzięcia		-			
Lokalizacja przedsięwzięcia		Rynek, Gorzów Śląski			
Opis stanu obecnego (krótki opis aktualnej sytuacji, występujących problemów, zjawisk negatywnych na obszarze rewitalizacji, które ma poprawić przedsięwzięcie)					
Aktualnie Rynek w Gorzowie Śląskim nie stanowi wizytówki miasta. Jest miejscem o słabej funkcjonalności i nie zachęca do spędzania tu wolnego czasu. Rynek otoczony jest kamienicami spełniającymi głównie funkcję usługową z zapleczem mieszkalnym, otoczony z każdej strony drogą i licznymi parkingami. Centrum placu rynku poprzecinane jest licznymi ciągami pieszymi i mało atrakcyjną zielenią miejską, z nielicznymi ławkami. Oświetlenie nieliczne, wyposażenie placu bardzo niskiej jakości. Brak elementów przyciągających mieszkańców.					
Cel przedsięwzięcia (zakończony cel jaki zostanie osiągnięty w wyniku zrealizowania przedsięwzięcia)					
Celem przedsięwzięcia jest poprawa funkcjonalności i estetyki przestrzeni publicznych, uatrakcyjnienie wizerunku miasta, wzmocnienie rozwoju funkcji turystycznej i rekreacyjnej, zwiększenie bezpieczeństwa, podniesienie wartości architektonicznej i użytkowej.					
Zakres przedsięwzięcia (zakres realizowanego zadania ze wskazaniem zakresu planowanych prac, działań, parametrów technicznych)					
W ramach rewitalizacji rynku planowana jest gruntowna jego przebudowa. Zakres przedsięwzięcia będzie obejmował: - zmianę układu ciągów pieszych, - utworzenie miejsc parkingowych ze stacją ładowania pojazdów elektrycznych, - montaż małej architektury ogrodowej, - montaż koszy do selektywnej zbiórki odpadów, - nowe uporządkowane nasadzenia zieleni, - instalację nowego oświetlenia, - instalację monitoringu, - budowę deptaka z fontannami posadzkowymi.					
Planowane produkty i prognozowane rezultaty przedsięwzięcia (wskaznik produktu, który zostanie osiągnięty w trakcie lub bezpośrednio po zakończeniu przedsięwzięcia a także rezultaty tego działania będący efektem/konsekwencją prowadzonego przedsięwzięcia rewitalizacyjnego)					
Wskaźnik produktu przedsięwzięcia (nazwa, wartość, sposób pomiaru)					
Nazwa		Wartość		Sposób pomiaru	
Liczba zmodernizowanych przestrzeni		1 szt.		Protokół odbioru	
Nazwa		Wartość		Sposób pomiaru	
Liczba odwiedzających		Wzrost wartości o min. 25%.		Przeprowadzone badanie sondażowe/ilościowe.	
Przestępczość		Zmniejszenie zgłoszeń/przestępstw/wykroczeń/aktów wandalizmu o min. 25%.		Dane przekazane przez komisariat policji	
Czas realizacji (przewidywane data rozpoczęcia i zakończenia przedsięwzięcia)					
.....					
Szacowana wartość przedsięwzięcia (zł)				6 000 000,00 zł	
Przewidywane źródła finansowania przedsięwzięcia (szacowana wartość przedsięwzięcia w rozbiciu na poszczególne źródła finansowania, z których Wykonawca będzie starał się sfinansować zadanie)					
Wkład własny wnioskodawcy	Pozostały wkład własny publiczny (np. NFOŚiGW/WFOŚiGW)	Środki unijne	Pożyczka/ kredyt	Środki prywatne	Inne źródła finansowania (jaki i kwota)
1 mln zł	0 zł	5 mln zł	0 zł	0 zł	0 zł

Źródło: Opracowanie własne.

Tabela 5. Przedsięwzięcie modernizacji cmentarza w Gorzowie Śląskim.

NUMER, TYTUŁ PRZEDSIĘWZIĘCIA (nazwy zgłaszanego projektu)		2. Modernizacja cmentarza w Gorzowie Śląskim			
Wnioskodawca		Gmina Gorzów Śląski			
Potencjalni Partnerzy przedsięwzięcia		-			
Lokalizacja przedsięwzięcia		Ul. Zielona, Gorzów Śląski			
Opis stanu obecnego (krótki opis aktualnej sytuacji, występujących problemów, zjawisk negatywnych na obszarze rewitalizacji, które ma poprawić przedsięwzięcie)					
Cmentarz jest miejscem istotnym ze względów kulturowych i tożsamościowych. Obiekt ten uległ znacznej degradacji i wymaga licznych remontów. Ogrodzenie jest zniszczone, alejki z licznymi nierównościami, utrudniającymi poruszanie się. W wielu wypadkach uniemożliwiają poruszanie się osobom z niepełnosprawnościami ruchowymi. Dodatkowo, główna kaplica cmentarna wymaga remontu z powodu złego stanu technicznego. Zieleni wymaga pielęgnacji oraz uzupełnienia.					
Cel przedsięwzięcia (zakończony cel jaki zostanie osiągnięty w wyniku zrealizowania przedsięwzięcia)					
Celem przedsięwzięcia jest poprawa funkcjonalności i estetyki przestrzeni publicznych, uatrakcyjnienie wizerunku miasta, zwiększenie bezpieczeństwa, dostosowanie do wymagań osób szczególnieymi potrzebami oraz podniesienie wartości architektonicznej i użytkowej.					
Zakres przedsięwzięcia (zakres realizowanego zadania ze wskazaniem zakresu planowanych prac, działań, parametrów technicznych)					
Przedsięwzięcie zakresem obejmować będzie następujące elementy: - remont ogrodzenia, - przebudowę alejek, - remont budynku kaplicy, - pielęgnację zieleni.					
Planowane produkty i prognozowane rezultaty przedsięwzięcia (wskaźnik produktu, który zostanie osiągnięty w trakcie lub bezpośrednio po zakończeniu przedsięwzięcia a także rezultaty tego działania będący efektem/konsekwencją prowadzonego przedsięwzięcia rewitalizacyjnego)					
Wskaźnik produktu przedsięwzięcia (nazwa, wartość, sposób pomiaru)					
Nazwa	Wartość	Sposób pomiaru			
Długość remontowanego muru	142 mb	Protokół odbioru.			
Powierzchnia przebudowanych alejek	3900 m ²	Protokół odbioru.			
Liczba zmodernizowanych kaplic	1 szt.	Protokół odbioru.			
Nazwa	Wartość	Sposób pomiaru			
Liczba odwiedzających obiekt	Zwiększenie liczby osób odwiedzających obiekt o min. 25%.	Przeprowadzone badania ilościowe/sondażowe.			
Przestępczość	Zmniejszenie zgłoszeń/przestępstw/wykroczeń/aktów wandalizmu o min. 25%.	Dane przekazane przez komisariat policji			
Czas realizacji (przewidywane data rozpoczęcia i zakończenia przedsięwzięcia)					2026-2028
Szacowana wartość przedsięwzięcia (zł)					2 000 000,00 zł
Przewidywane źródła finansowania przedsięwzięcia (szacowana wartość przedsięwzięcia w rozbiciu na poszczególne źródła finansowania, z których Wykonawca będzie starał się sfinansować zadanie)					
Wkład własny wnioskodawcy	Pozostały wkład własny publiczny (np. NFOŚiGW/ WFOŚiGW)	Środki unijne	Pożyczka/ kredyt	Środki prywatne	Inne źródła finansowania (jaki i kwota)
300 tys. zł	0 zł	1 700 tys. zł	0 zł	0 zł	0 zł

Źródło: Opracowanie własne.

Tabela 6. Przedsięwzięcie przebudowy amfiteatru w Gorzowie Śląskim wraz z zagospodarowaniem terenu

NUMER, TYTUŁ PRZEDSIĘWZIĘCIA (nazwy zgłaszanego projektu)		3. Przebudowa amfiteatru w Gorzowie Śląskim wraz z zagospodarowaniem terenu wokół.			
Wnioskodawca		Gmina Gorzów Śląski			
Potencjalni Partnerzy przedsięwzięcia		-			
Lokalizacja przedsięwzięcia		Ul. Gorzołki, Gorzów Śląski			
Opis stanu obecnego (krótki opis aktualnej sytuacji, występujących problemów, zjawisk negatywnych na obszarze rewitalizacji, które ma poprawić przedsięwzięcie)					
Amfiteatr w Gorzowie Śląskim jest miejscem organizacji licznych imprez kulturalnych. Od czasu ostatniej modernizacji upłynęło sporo czasu, a wpływ warunków atmosferycznych mocno wpłynął na degradację stanu technicznego obiektu. Na chwilę obecną ławki wymagają wymiany, podobnie jak uszkodzone i nieatrakcyjne urządzenia na placu zabaw. Dodatkowo zadaszenie sceny wymaga przebudowy. Brak również architektury sprzyjającej organizacji wydarzeń kulturalnych, takich jak wiaty festynowa, oraz urządzeń rekreacyjnych sprzyjających zdrowiu np. tężnia solankowa. Dodatkowo teren przy obecnym amfiteatrze jest w złym stanie technicznym, ciągi chodników wymagają przebudowy i modernizacji. Teren jest słabo oświetlony i nieatrakcyjny z powodu nieuporządkowanej zieleni.					
Cel przedsięwzięcia (zakończony cel jaki zostanie osiągnięty w wyniku zrealizowania przedsięwzięcia)					
Celem przedsięwzięcia jest poszerzenie oferty kulturalnej, poprawa dostępności i wsparcie obiektów kultury, a także poprawa funkcjonalności oraz dostępu do terenów wypoczynkowo rekreacyjnych, w tym obiektów sprzyjających integracji.					
Zakres przedsięwzięcia (zakres realizowanego zadania ze wskazaniem zakresu planowanych prac, działań, parametrów technicznych)					
Zakres inwestycji: 1) wykonanie dokumentacji projektowej. 2) budowa wiaty festynowej. 3) wymiana urządzeń na placu zabaw. 4) przebudowa kładki nad rzeką Piaska. 5) wymiana ogrodzenia. 6) przebudowa zadaszenie sceny. 7) wymiana siedzisk na widowni. 8) dostawa stoisk handlowo/kiermaszowych. 9) budowa tężni solankowej. 10) zmiana nawierzchni ciągów pieszych oraz elementów małej architektury 11) wymiana oraz rozbudowa oświetlenia i monitoringu. 12) nasadzenia zieleni.					
Planowane produkty i prognozowane rezultaty przedsięwzięcia (wskaźnik produktu, który zostanie osiągnięty w trakcie lub bezpośrednio po zakończeniu przedsięwzięcia a także rezultaty tego działania będący efektem/konsekwencją prowadzonego przedsięwzięcia rewitalizacyjnego)					
Wskaźnik produktu przedsięwzięcia (nazwa, wartość, sposób pomiaru)					
Nazwa		Wartość		Sposób pomiaru	
Liczba zmodernizowanych obiektów		1szt.		Protokół odbioru.	
Liczba wybudowanych tężni solankowych		1 szt.		Protokół odbioru.	
Nazwa		Wartość		Sposób pomiaru	
Liczba osób korzystająca z amfiteatru		Zwiększenie ilości osób korzystających z obiektu o min. 25%.		Przeprowadzone badanie ilościowe/sondażowe	
Liczba osób korzystająca z tężni solankowej		Zwiększenie ilości osób korzystających z obiektu o min. 25%.		Przeprowadzone badanie ilościowe/sondażowe	
Liczba imprez kulturalnych odbywających się w obiekcie		Zwiększenie ilości zorganizowanych imprez o min. 20%.		Dane Urzędu Miejskiego w Gorzowie Śląskim	
Czas realizacji (przewidywane data rozpoczęcia i zakończenia przedsięwzięcia)				2027-2030	
Szacowana wartość przedsięwzięcia (zł)				5 000 000,00 zł	
Przewidywane źródła finansowania przedsięwzięcia (szacowana wartość przedsięwzięcia w rozbiściu na poszczególne źródła finansowania, z których Wykonawca będzie starał się sfinansować zadanie)					
Wkład własny wnioskodawcy	Pozostały wkład własny publiczny (np. NFOŚiGW/ WFOŚiGW)	Środki unijne	Pożyczka/ kredyt	Środki prywatne	Inne źródła finansowania (jakie i kwota)
750 tys. zł	0 zł	4 250 tys. zł	0 zł	0 zł	0 zł

Źródło: Opracowanie własne.

Tabela 7. Budowa Centrum Kultury w Gorzowie Śląskim..

NUMER, TYTUŁ PRZEDSIĘWZIĘCIA (nazwy zgłaszanego projektu)		4. Budowa Centrum Kultury w Gorzowie Śląskim.			
Wnioskodawca		Gmina Gorzów Śląski			
Potencjalni Partnerzy przedsięwzięcia		-			
Lokalizacja przedsięwzięcia		Ul. Kluczborska i Kościelna, Gorzów Śląski			
Opis stanu obecnego (krótki opis aktualnej sytuacji, występujących problemów, zjawisk negatywnych na obszarze rewitalizacji, które ma poprawić przedsięwzięcie)					
Największym problemem obszaru, w granicach którego ma zostać wybudowane Centrum Kultury jest poziom dostosowania rozwiązań urbanistycznych do zmieniających się funkcji obszaru, który wynika z aspiracji miasta jako całości, jego oddziaływania oraz zmian społeczno-ekonomicznych determinujących interwencję w centrum m.in. w zakresie zaspokajania potrzeb mieszkańców na dobra i usługi publiczne świadczone przez samorząd.					
Cel przedsięwzięcia (założony cel jaki zostanie osiągnięty w wyniku zrealizowania przedsięwzięcia)					
Celem przedsięwzięcia jest wzrost funkcjonalności przestrzeni publicznych obszaru rewitalizacji, a także rozwój potencjału kulturotwórczego.					
Zakres przedsięwzięcia (zakres realizowanego zadania ze wskazaniem zakresu planowanych prac, działań, parametrów technicznych)					
Zagospodarowanie terenu znajdującego się na skrzyżowaniu ulic Kluczborskiej i Kościelnej w Gorzowie Śląskim poprzez budowę budynku na potrzeby działalności kulturalnej Gminy Gorzów Śląski. W budynku znajdować się będą pomieszczenia podzielone tematycznie. Powstanie sala multimedialna (mini kino). Duża sala/aula, pomieszczenia dla stowarzyszeń/ mieszkańców, kawiarenka. Wokół budynku rewitalizowana będzie przestrzeń publiczna: - zieleń urządzona wraz z małą architekturą i ciągami pieszymi - miejsca spotkań, wokół których zostaną rozmieszczone tablice historyczne dotyczące dziejów Gminy/Miasta, - budowa miejsc parkingowych.					
Planowane produkty i prognozowane rezultaty przedsięwzięcia (wskaźnik produktu, który zostanie osiągnięty w trakcie lub bezpośrednio po zakończeniu przedsięwzięcia a także rezultaty tego działania będący efektem/konsekwencją prowadzonego przedsięwzięcia rewitalizacyjnego)					
Wskaźnik produktu przedsięwzięcia (nazwa, wartość, sposób pomiaru)					
Nazwa		Wartość		Sposób pomiaru	
Liczba wybudowanych obiektów kulturalnych		1szt.		Protokół odbioru.	
Nazwa		Wartość		Sposób pomiaru	
Liczba spotkań, warsztatów kulturalnych.		szt./rok		Raport z wydarzeń.	
Czas realizacji (przewidywane data rozpoczęcia i zakończenia przedsięwzięcia)				2027-2030	
Szacowana wartość przedsięwzięcia (zł)				5 000 000,00 zł	
Przewidywane źródła finansowania przedsięwzięcia (szacowana wartość przedsięwzięcia w rozbiciu na poszczególne źródła finansowania, z których Wykonawca będzie starał się sfinansować zadanie)					
Wkład własny wnioskodawcy	Pozostały wkład własny publiczny (np. NFOŚiGW/ WFOŚiGW)	Środki unijne	Pożyczka/ kredyt	Środki prywatne	Inne źródła finansowania (jakie i kwota)
750 tys. zł	0 zł	4 250 tys. zł	0 zł	0 zł	0 zł

Źródło: Opracowanie własne.

Tabela 8. Przedsięwzięcie termomodernizacji kamienic w Gorzowie Śląskim

NUMER, TYTUŁ PRZEDSIĘWZIĘCIA (nazwy zgłaszanego projektu)		5. Termomodernizacja kamienic wraz z zagospodarowaniem terenu wokół			
Wnioskodawca		Gmina Gorzów Śląski			
Potencjalni Partnerzy przedsięwzięcia		-			
Lokalizacja przedsięwzięcia		- ul. Wojska Polskiego 6 - ul. Kluczborska 7 - ul. Gorzółki 3 i 5 - ul. Rynek 1, 2, 16, 17, 18 - ul. Lompy 1 i 2			
Opis stanu obecnego (krótki opis aktualnej sytuacji, występujących problemów, zjawisk negatywnych na obszarze rewitalizacji, które ma poprawić przedsięwzięcie)					
Kamienice na obszarze rewitalizacji wymagają naprawy oraz ocieplenia elewacji i dachów. Z powodów rosnących kosztów ogrzewania koniecznym jest wymiana stolarki okiennej i drzwiowej, oraz wymiana źródła ogrzewania. Tereny wokół kamienic są w złym stanie technicznym, bez infrastruktury sprzyjającej integracji.					
Cel przedsięwzięcia (założony cel jaki zostanie osiągnięty w wyniku zrealizowania przedsięwzięcia)					
Celem przedsięwzięcia jest poprawa warunków życia mieszkańców obszaru rewitalizacji poprzez podniesienie efektywności energetycznej, estetyki kamienic oraz stworzenie nowych, atrakcyjnych i dostępnych miejsc rekreacji i wypoczynku mieszkańców.					
Zakres przedsięwzięcia (zakres realizowanego zadania ze wskazaniem zakresu planowanych prac, działań, parametrów technicznych)					
Zakres inwestycji obejmuje: 1) wymianę stolarki okiennej i drzwiowej. 2) wymianę źródła ogrzewania. 3) naprawę oraz ocieplenie elewacji i dachów. 4) zagospodarowanie przestrzeni wspólnej tj. terenów zielonych wokół modernizowanych budynków.					
Planowane produkty i prognozowane rezultaty przedsięwzięcia (wskaźnik produktu, który zostanie osiągnięty w trakcie lub bezpośrednio po zakończeniu przedsięwzięcia a także rezultaty tego działania będący efektem/konsekwencją prowadzonego przedsięwzięcia rewitalizacyjnego)					
Wskaźnik produktu przedsięwzięcia (nazwa, wartość, sposób pomiaru)					
Nazwa		Wartość		Sposób pomiaru	
Liczba zmodernizowanych kamienic.		11 szt.		Protokół odbioru.	
Nazwa		Wartość		Sposób pomiaru	
Poprawa jakości miejsc zamieszkania poprzez poprawę estetyki oraz podwyższenie standardu technicznego budynków stanowiących istotny element tożsamości miasta		872 os.		Protokół odbioru/kosztorys robót budowlanych.	
Efektywność energetyczna budynków		Wzrost efektywności energetycznej budynku o min. 30%		Audyt energetyczny.	
Czas realizacji (przewidywane data rozpoczęcia i zakończenia przedsięwzięcia)				2024-2029	
Szacowana wartość przedsięwzięcia (zł)				5 mln zł	
Przewidywane źródła finansowania przedsięwzięcia (szacowana wartość przedsięwzięcia w rozbiciu na poszczególne źródła finansowania, z których Wykonawca będzie starał się sfinansować zadanie)					
Wkład własny wnioskodawcy	Pozostały wkład własny publiczny (np. NFOŚiGW/ WFOŚiGW)	Środki unijne	Pożyczka/ kredyt	Środki prywatne	Inne źródła finansowania (jaki i kwota)
750 tys. zł	0 zł	4 250 tys. zł	0 zł	0 zł	0 zł

Źródło: Opracowanie własne.

Tabela 9. Przedsięwzięcie renowacji zabytkowego budynku przy ulicy Byczyńskiej 12 w Gorzowie Śląskim

NUMER, TYTUŁ PRZEDSIĘWZIĘCIA <i>(nazwy zgłaszanego projektu)</i>	6. Renowacja zabytkowego budynku przy ul. Byczyńskiej 12				
Wnioskodawca	Gmina Gorzów Śląski				
Potencjalni Partnerzy przedsięwzięcia	-				
Lokalizacja przedsięwzięcia	Ul. Byczyńska 12, Gorzów Śląski				
Opis stanu obecnego <i>(krótki opis aktualnej sytuacji, występujących problemów, zjawisk negatywnych na obszarze rewitalizacji, które ma poprawić przedsięwzięcie)</i>					
<p>Budynek wpisany do rejestru zabytków województwa opolskiego (nr decyzji o wpisie do rejestru 1475/66 z 8.08.1966, 140/76). Ochronie podlega zachowana pierwotna bryła budynku z ceramicznym pokryciem dachowym oraz wielkość pierwotnych otworów okien i drzwi. Budynek należy do zasobu mieszkalnictwa komunalnego (budynek wielorodzinny) z wydzielonym mieszkaniem w posiadaniu prywatnym. Powierzchnia zabudowy to 339,48 m², w tym powierzchnia użytkowa 318,54 m² (część prywatna 36,5 m²). Kubatura budynku wynosi 2 715,84 m³. Budynek jest podpiwniczony, z jedną kondygnacją oraz użytkowym poddaszem. Wybudowany w technologii tradycyjnej, z cegły. Posiada drewniane stropy i dach wielospadowy pokryty dachówką ceramiczną.</p> <p>W chwili obecnej budynek jest w złym stanie technicznym, dach wymaga gruntownego remontu wraz z pokryciem poszycia. Dach niedocieplony, wpływa na duże straty ciepła w zlokalizowanych wewnątrz mieszkaniach. Budynek wyposażony w stare nieszczelne okna i drzwi. Budynek stale ulega zawilgoceniu z powodu braku izolacji przeciwwilgociowej pionowej. Brak ocieplonych ścian fundamentowych i piwnicznych. Zewnętrzna elewacja z licznymi uszkodzeniami.</p>					
Cel przedsięwzięcia <i>(założony cel jaki zostanie osiągnięty w wyniku zrealizowania przedsięwzięcia)</i>					
Celem przedsięwzięcia jest poprawa warunków życia mieszkańców obszaru rewitalizacji poprzez podniesienie efektywności energetycznej oraz estetyki kamienic.					
Zakres przedsięwzięcia <i>(zakres realizowanego zadania ze wskazaniem zakresu planowanych prac, działań, parametrów technicznych)</i>					
<p>Zakres inwestycji obejmuje:</p> <ol style="list-style-type: none"> 1) wymianę stolarki okiennej i drzwiowej, 2) wymiana oraz remont połaci dachowej, 3) docieplenie poddasza, 4) odtworzenie elewacji, 5) nowa kolorystyka elewacji, 6) wykonanie izolacji przeciwwilgociowej pionowej oraz docieplenie ścian fundamentowych i piwnicznych 					
Planowane produkty i prognozowane rezultaty przedsięwzięcia <i>(wskaźnik produktu, który zostanie osiągnięty w trakcie lub bezpośrednio po zakończeniu przedsięwzięcia a także rezultaty tego działania będący efektem/konsekwencją prowadzonego przedsięwzięcia rewitalizacyjnego)</i>					
Wskaźnik produktu przedsięwzięcia <i>(nazwa, wartość, sposób pomiaru)</i>					
Nazwa	Wartość	Sposób pomiaru			
Liczba zmodernizowanych kamienic	1 szt.	Protokół odbioru.			
Nazwa	Wartość	Sposób pomiaru			
Poprawa jakości miejsc zamieszkania poprzez poprawę estetyki oraz podwyższenie standardu technicznego budynków stanowiących istotny element tożsamości miasta	872 os.	Protokół odbioru/kosztorys budowy/ obmiar robót budowlanych.			
Efektywność energetyczna budynku	Wzrost efektywności energetycznej budynku o min. 30%	Audyt energetyczny.			
Czas realizacji <i>(przewidywane data rozpoczęcia i zakończenia przedsięwzięcia)</i>					2026-2029
Szacowana wartość przedsięwzięcia (zł)					800 000,00 zł
Przewidywane źródła finansowania przedsięwzięcia (szacowana wartość przedsięwzięcia w rozbiciu na poszczególne źródła finansowania, z których Wykonawca będzie starał się sfinansować zadanie)					
Wkład własny wnioskodawcy	Pozostały wkład własny publiczny (np. NFOŚiGW/ WFOŚiGW)	Środki unijne	Pożyczka/ kredyt	Środki prywatne	Inne źródła finansowania (jaki i kwota)
120 tys. zł	0 zł	680 tys. zł	0 zł	0 zł	0 zł

Źródło: Opracowanie własne.

Tabela 10. Przedsięwzięcie przebudowy dróg Gminnych w Gorzowie Śląskim.

NUMER, TYTUŁ PRZEDSIĘWZIĘCIA (nazwy zgłaszanego projektu)	7. Przebudowa dróg gminnych w Gorzowie Śląskim				
Wnioskodawca	Gmina Gorzów Śląski				
Potencjalni Partnerzy przedsięwzięcia	-				
Lokalizacja przedsięwzięcia	Ul. Wałowa, Rynek, Kościelna, Kluczborska, Golska, Parkowa, Mickiewicza, Tylna, Lompy, Morcinka, Wojska Polskiego, Byczyńska, Gorzów Śląski				
Opis stanu obecnego (krótki opis aktualnej sytuacji, występujących problemów, zjawisk negatywnych na obszarze rewitalizacji, które ma poprawić przedsięwzięcie)					
Obecny stan infrastruktury transportowej stanowi zagrożenie dla uczestników ruchu. Występują ubytki w nawierzchni oraz częściowy brak infrastruktury pieszo-rowerowej.					
Cel przedsięwzięcia (założony cel jaki zostanie osiągnięty w wyniku zrealizowania przedsięwzięcia)					
Celem przedsięwzięcia jest poprawa dostępności wszelkich ciągów komunikacyjnych położonych na obszarze rewitalizacji i powiązanych z nimi, ale położonych poza obszarem rewitalizacji oraz podniesienie bezpieczeństwa ich użytkowania.					
Zakres przedsięwzięcia (zakres realizowanego zadania ze wskazaniem zakresu planowanych prac, działań, parametrów technicznych)					
Zakres planowanych prac dotyczących przebudowy dróg będących w złym stanie technicznym na terenie miasta Gorzów Śląski. W ramach inwestycji planowana jest: 1) gruntowna przebudowa konstrukcji dróg, 2) zmiana nawierzchni dróg, 3) budowa chodników, 4) wymiana krawężników, 5) likwidacja barier architektonicznych w celu poprawy dostępności ciągów komunikacyjnych 6) budowa oświetlenia drogowego w celu poprawy bezpieczeństwa, w tym sygnalizacja świetlna i dźwiękowa w rejonie przejść pieszych 7) budowa oraz przebudowa odwodnienia, 8) wykonanie oznakowania pionowego i poziomego. Inwestycja będzie obejmowała swoim zakresem m.in odcinki dróg, które łączą się z drogami o wyższej kategorii. Są to drogi obsługujące m.in. ruch lokalny mieszkańców Gorzowa Śląskiego, dojazd do lokalnych przedsiębiorstw, osiedli, centrum miasta oraz PSZOK.					
Planowane produkty i prognozowane rezultaty przedsięwzięcia (wskaźnik produktu, który zostanie osiągnięty w trakcie lub bezpośrednio po zakończeniu przedsięwzięcia a także rezultaty tego działania będący efektem/konsekwencją prowadzonego przedsięwzięcia rewitalizacyjnego)					
Wskaźnik produktu przedsięwzięcia (nazwa, wartość, sposób pomiaru)					
Nazwa	Wartość	Sposób pomiaru			
Długość przebudowanych dróg	5 km	Protokół odbioru/kosztorys budowlany.			
Długość przebudowanych i wybudowanych chodników	3 km	Protokół odbioru/kosztorys budowlany.			
Nazwa	Wartość	Sposób pomiaru			
Wzrost bezpieczeństwa	Zmniejszenie ilości wypadków/kolizji/zdarzeń drogowych o 20%.	Dane komisariatu policji.			
Czas realizacji (przewidywane data rozpoczęcia i zakończenia przedsięwzięcia)					2025-2029
Szacowana wartość przedsięwzięcia (zł)					10 000 000,00 zł
Przewidywane źródła finansowania przedsięwzięcia (szacowana wartość przedsięwzięcia w rozbiciu na poszczególne źródła finansowania, z których Wykonawca będzie starał się sfinansować zadanie)					
Wkład własny wnioskodawcy	Pozostały wkład własny publiczny (np. NFOŚiGW/ WFOŚiGW)	Środki unijne	Pożyczka/ kredyt	Środki prywatne	Inne źródła finansowania (jaki i kwota)
2 000 tys. zł	8 000 tys. zł RFRD	0 zł	0 zł	0 zł	0 zł

Źródło: Opracowanie własne.

Tabela 11. Przedsięwzięcie zagospodarowania terenu z budynkiem Urzędu Miejskiego w Gorzowie Śląskim

NUMER, TYTUŁ PRZEDSIĘWZIĘCIA <i>(nazwy zgłaszanego projektu)</i>		8. Zagospodarowanie terenu za budynkiem Urzędu Miejskiego w Gorzowie Śląskim.			
Wnioskodawca		Gmina Gorzów Śląski			
Potencjalni Partnerzy przedsięwzięcia		-			
Lokalizacja przedsięwzięcia		Ul. Wojska Polskiego, Gorzów Śląski			
Opis stanu obecnego <i>(krótki opis aktualnej sytuacji, występujących problemów, zjawisk negatywnych na obszarze rewitalizacji, które ma poprawić przedsięwzięcie)</i>					
Teren położony za urzędem jest pofalowany, z licznymi nierównościami. W nierównościach każdorazowo po opadach zbiera się woda tworząc rozległe kałuże. Utrudnia to wejście do budynku od strony miejsc postojowych. Zieleń wokół placu nieorganizowana, nie stanowi atrakcyjnego uzupełnienia całości.					
Cel przedsięwzięcia <i>(zakończony cel jaki zostanie osiągnięty w wyniku zrealizowania przedsięwzięcia)</i>					
Celem przedsięwzięcia jest poprawa walorów użytkowych i estetycznych miasta, zwiększenie wartości architektonicznej i użytkowej terenu.					
Zakres przedsięwzięcia <i>(zakres realizowanego zadania ze wskazaniem zakresu planowanych prac, działań, parametrów technicznych)</i>					
Zagospodarowanie terenu poprzez budowę miejsc parkingowych oraz wykonanie nowych nasadzeń.					
Planowane produkty i prognozowane rezultaty przedsięwzięcia <i>(wskaźnik produktu, który zostanie osiągnięty w trakcie lub bezpośrednio po zakończeniu przedsięwzięcia a także rezultaty tego działania będący efektem/konsekwencją prowadzonego przedsięwzięcia rewitalizacyjnego)</i>					
Wskaźnik produktu przedsięwzięcia <i>(nazwa, wartość, sposób pomiaru)</i>					
Nazwa		Wartość		Sposób pomiaru	
ilość zmodernizowanych przestrzeni		1 szt.		Protokół odbioru.	
Nazwa		Wartość		Sposób pomiaru	
ilość wybudowanych/przebudowanych parkingów		1 szt.		Protokół odbioru/kosztorys budowlany.	
ilość nasadzeń		20 szt.		Protokół odbioru/kosztorys budowlany	
Czas realizacji <i>(przewidywane data rozpoczęcia i zakończenia przedsięwzięcia)</i>				2026-2029	
Szacowana wartość przedsięwzięcia (zł)				1 000 000,00 zł	
Przewidywane źródła finansowania przedsięwzięcia (szacowana wartość przedsięwzięcia w rozbiciu na poszczególne źródła finansowania, z których Wykonawca będzie starał się sfinansować zadanie)					
Wkład własny wnioskodawcy	Pozostały wkład własny publiczny (np. NFOŚiGW/ WFOŚiGW)	Środki unijne	Pożyczka/ kredyt	Środki prywatne	Inne źródła finansowania (jaki i kwota)
150 tys. zł	0 zł	850 tys. zł	0 zł	0 zł	0 zł

Źródło: Opracowanie własne.

Tabela 12. Przedsięwzięcie modernizacji boiska sportowego w Gorzowie Śląskim

NUMER, TYTUŁ PRZEDSIĘWZIĘCIA <i>(nazwy zgłaszanego projektu)</i>		9. Modernizacja boiska sportowego w Gorzowie Śląskim			
Wnioskodawca		Gmina Gorzów Śląski			
Potencjalni Partnerzy przedsięwzięcia		–			
Lokalizacja przedsięwzięcia		Ul. Sportowa, Gorzów Śląski			
Opis stanu obecnego <i>(krótki opis aktualnej sytuacji, występujących problemów, zjawisk negatywnych na obszarze rewitalizacji, które ma poprawić przedsięwzięcie)</i>					
W chwili obecnej boisko sportowe nie spełnia wymogów pełnowymiarowego obiektu. Dodatkowo w okresie letnim murawa boiska ulega wysuszeniu pogarszając jakość użytkowania obiektu. Obiekt nie jest wyposażony w system nawadniania. Brak też oświetlenia boiska oraz dodatkowej infrastruktury umożliwiającej prowadzenie zaawansowanych treningów. Organizacja wydarzeń na boisku jest również utrudniona z powodu braku trybun z miejscami siedzącymi oraz ze względu na zły stan techniczny budynku szatni i budynku gospodarczego. Dodatkowo droga dojazdowa do boiska jest uszkodzona a przy boisku brak utwardzonych miejsc parkingowych.					
Cel przedsięwzięcia <i>(zakończony cel jaki zostanie osiągnięty w wyniku zrealizowania przedsięwzięcia)</i>					
Celem przedsięwzięcia jest poprawa funkcjonalności i estetyki przestrzeni publicznych, uatrakcyjnienie wizerunku miasta, wzmocnienie rozwoju funkcji turystycznej i rekreacyjnej, zwiększenie bezpieczeństwa, podniesienie wartości architektonicznej i użytkowej.					
Zakres przedsięwzięcia <i>(zakres realizowanego zadania ze wskazaniem zakresu planowanych prac, działań, parametrów technicznych)</i>					
Zakres planowanych prac na terenie całego obiektu: przebudowa boiska piłkarskiego trawiastego pełnowymiarowego, budowa systemu nawadniania, budowa oświetlenia boiska, budowa bieżni lekkoatletycznej z nawierzchnią syntetyczną, montaż piłkochwyłów, budowa trybun, budowa wewnętrznej drogi oraz parkingu, wymiana ogrodzenia, remont istniejących budynków tj. budynku szatni oraz budynku gospodarczego.					
Planowane produkty i prognozowane rezultaty przedsięwzięcia <i>(wskaźnik produktu, który zostanie osiągnięty w trakcie lub bezpośrednio po zakończeniu przedsięwzięcia a także rezultaty tego działania będący efektem/konsekwencją prowadzonego przedsięwzięcia rewitalizacyjnego)</i>					
Wskaźnik produktu przedsięwzięcia <i>(nazwa, wartość, sposób pomiaru)</i>					
Nazwa		Wartość		Sposób pomiaru	
Ilość zmodernizowanych obiektów		1 szt.		Protokół odbioru.	
Nazwa		Wartość		Sposób pomiaru	
Liczba zorganizowanych imprez sportowo-rekreacyjnych		10 szt.		Raport z wydarzenia.	
Ilość drużyn sportowych użytkujących obiekt		3 szt.		Harmonogram zajęć/raport.	
Czas realizacji <i>(przewidywane data rozpoczęcia i zakończenia przedsięwzięcia)</i>				2024-2026	
Szacowana wartość przedsięwzięcia (zł)				5 000 000,00 zł	
Przewidywane źródła finansowania przedsięwzięcia (szacowana wartość przedsięwzięcia w rozbięciu na poszczególne źródła finansowania, z których Wykonawca będzie starał się sfinansować zadanie)					
Wkład własny wnioskodawcy	Pozostały wkład własny publiczny (np. NFOŚiGW/ WFOŚiGW)	Środki unijne	Pożyczka/ kredyt	Środki prywatne	Inne źródła finansowania (jaki i kwota)
1 500 tys. zł	1 800 tys. zł Polski Ład	1 700 tys. zł	0 zł	0 zł	0 zł

Źródło: Opracowanie własne.

Tabela 13. Przedsięwzięcie renowacji zabytkowego kościoła parafialnego pw. Trójcy Świętej w Gorzowie Śląskim

NUMER, TYTUŁ PRZEDSIĘWZIĘCIA <i>(nazwy zgłaszanego projektu)</i>	10. Renowacja zabytkowego Kościoła parafialnego pw. Trójcy Świętej.				
Wnioskodawca	Gmina Gorzów Śląski				
Potencjalni Partnerzy przedsięwzięcia	Rzymskokatolicka Parafia Trójcy Św. w Gorzowie Śląskim				
Lokalizacja przedsięwzięcia	Ul. Mała 2, Gorzów Śląski				
Opis stanu obecnego <i>(krótki opis aktualnej sytuacji, występujących problemów, zjawisk negatywnych na obszarze rewitalizacji, które ma poprawić przedsięwzięcie)</i>					
Neogotycki Kościół p.w. Trójcy Świętej w Gorzowie Śląskim powstał pod koniec XIX wieku. Wzniesiony na planie krzyża, mury tradycyjnie z cegły. Kościół wpisany do gminnej ewidencji zabytków nr 1/302 z dnia 22.03.2016 roku. W chwili obecnej mury kościoła wymagają zabezpieczenia gdyż warunki atmosferyczne wpływają na trwałe pogorszenie ich kondycji w tym zawilgocenie co w konsekwencji wpływa na kruszenie cegły. Dodatkowo dach kościoła wymaga remontu tak jak organy będące wyposażeniem kościoła.					
Cel przedsięwzięcia <i>(założony cel jaki zostanie osiągnięty w wyniku zrealizowania przedsięwzięcia)</i>					
Celem przedsięwzięcia mającego na celu renowację zabytkowego kościoła parafialnego pw. Trójcy Świętej jest zachowanie, przywrócenie i utrzymanie historycznego obiektu sakralnego w jak najlepszym stanie. Renowacja takiego kościoła ma na celu przede wszystkim zabezpieczenie dziedzictwa kulturowego i religijnego, które stanowi istotną część lokalnej tożsamości i historii społeczności.					
Zakres przedsięwzięcia <i>(zakres realizowanego zadania ze wskazaniem zakresu planowanych prac, działań, parametrów technicznych)</i>					
Przedsięwzięcie jest zlokalizowane w całości na obszarze rewitalizacji. Przewiduje wykonanie robót budowlanych, prac konserwatorskich i prac restauratorskich nieruchomości, w tym: 1) zabezpieczenie murów zewnętrznych przed degradacją, 2) remont dachu, 3) remont organów kościelnych, 4) remont wnętrza kościoła					
Planowane produkty i prognozowane rezultaty przedsięwzięcia <i>(wskaźnik produktu, który zostanie osiągnięty w trakcie lub bezpośrednio po zakończeniu przedsięwzięcia a także rezultaty tego działania będący efektem/konsekwencją prowadzonego przedsięwzięcia rewitalizacyjnego)</i>					
Wskaźnik produktu przedsięwzięcia <i>(nazwa, wartość, sposób pomiaru)</i>					
Nazwa	Wartość	Sposób pomiaru			
Ilość zmodernizowanych obiektów	1 szt.	Protokół odbioru.			
Nazwa	Wartość	Sposób pomiaru			
Liczba odwiedzających	Ilość osób odwiedzających obiekt zwiększona o 10%.	Przeprowadzone badanie ilościowe/ jakościowe			
Czas realizacji <i>(przewidywane data rozpoczęcia i zakończenia przedsięwzięcia)</i>					2024-2029
Szacowana wartość przedsięwzięcia (zł)					2 000 000,00 zł
Przewidywane źródła finansowania przedsięwzięcia (szacowana wartość przedsięwzięcia w rozbiu na poszczególne źródła finansowania, z których Wykonawca będzie starał się sfinansować zadanie)					
Wkład własny wnioskodawcy	Pozostały wkład własny publiczny (np. NFOŚiGW/ WFOŚiGW)	Środki unijne	Pożyczka/ kredyt	Środki prywatne	Inne źródła finansowania (jaki i kwota)
0 zł	0 zł	0 zł	0 zł	0 zł	2 000 tys. zł Parafia

Źródło: Opracowanie własne.

Tabela 14. Przedsięwzięcie renowacji Kościoła Ewangelickiego w Gorzowie Śląskim

NUMER, TYTUŁ PRZEDSIĘWZIĘCIA (nazwy zgłaszanego projektu)		11. Renowacja Kościoła Ewangelickiego w Gorzowie Śląskim			
Wnioskodawca		Gmina Gorzów Śląski			
Potencjalni Partnerzy przedsięwzięcia		Parafia Ewangelicko-Augsburska w Kluczborku ul. Chrobrego 23, 46-200 Kluczbork			
Lokalizacja przedsięwzięcia		Ul. Kościelna 1, Gorzów Śląski			
Opis stanu obecnego (krótki opis aktualnej sytuacji, występujących problemów, zjawisk negatywnych na obszarze rewitalizacji, które ma poprawić przedsięwzięcie)					
W chwili obecnej mury kościoła wymagają zabezpieczenia gdyż warunki atmosferyczne wpływają na trwałe pogorszenie ich kondycji w tym zawilgocenie, co w konsekwencji wpływa na kruszenie cegły. Dodatkowo remontu wymaga dach kościoła oraz stolarka okienna i drzwiowa.					
Cel przedsięwzięcia (założony cel jaki zostanie osiągnięty w wyniku zrealizowania przedsięwzięcia)					
Celem przedsięwzięcia renowacji zabytkowego kościoła ewangelickiego w Gorzowie Śląskim jest zapewnienie jego długotrwałego zachowania, przywrócenie pierwotnej świetności oraz umocnienie jego roli jako ważnego elementu dziedzictwa kulturowego. W ramach tego przedsięwzięcia przewiduje się prace konserwatorskie, restauracyjne i remontowe, obejmujące zarówno elementy zewnętrzne jak i wewnętrzne. Celem tych działań jest nie tylko przywrócenie estetyki i pierwotnego blasku, lecz także zapewnienie odpowiednich warunków konserwatorskich, które zabezpieczą zabytek przed dalszym pogarszaniem się stanu technicznego.					
Zakres przedsięwzięcia (zakres realizowanego zadania ze wskazaniem zakresu planowanych prac, działań, parametrów technicznych)					
Przedsięwzięcie jest zlokalizowane w całości na obszarze rewitalizacji. Przewiduje wykonanie robót budowlanych, prac konserwatorskich i prac restauratorskich nieruchomości, w tym: 1) zabezpieczenie murów zewnętrznych przed degradacją oraz wymiana stolarki okiennej i drzwiowej, 2) remont dachu, 3) remont wnętrza kościoła					
Planowane produkty i prognozowane rezultaty przedsięwzięcia (wskaźnik produktu, który zostanie osiągnięty w trakcie lub bezpośrednio po zakończeniu przedsięwzięcia a także rezultaty tego działania będący efektem/konsekwencją prowadzonego przedsięwzięcia rewitalizacyjnego)					
Wskaźnik produktu przedsięwzięcia (nazwa, wartość, sposób pomiaru)					
Nazwa		Wartość		Sposób pomiaru	
Ilość zmodernizowanych obiektów		1 szt.		Protokół odbioru.	
Nazwa		Wartość		Sposób pomiaru	
Ilość osób korzystających z obiektu		Zwiększenie ilości osób korzystających z obiektu o 20%.		Przeprowadzone badanie ilościowe/sondażowe	
Czas realizacji (przewidywane data rozpoczęcia i zakończenia przedsięwzięcia)				2025-2029	
Szacowana wartość przedsięwzięcia (zł)				2 000 000,00 zł	
Przewidywane źródła finansowania przedsięwzięcia (szacowana wartość przedsięwzięcia w rozbiciu na poszczególne źródła finansowania, z których Wykonawca będzie starał się sfinansować zadanie)					
Wkład własny wnioskodawcy	Pozostały wkład własny publiczny (np. NFOŚiGW/ WFOŚiGW)	Środki unijne	Pożyczka/ kredyt	Środki prywatne	Inne źródła finansowania (jaki i kwota)
0 zł	0 zł	0 zł	0 zł	0 zł	2 000 tys. zł Parafia

Źródło: Opracowanie własne.

Tabela 15. Przedsięwzięcie modernizacji szkoły średniej w Gorzowie Śląskim

NUMER, TYTUŁ PRZEDSIĘWZIĘCIA <i>(nazwy zgłaszanego projektu)</i>		12. Rewitalizacja szkoły średniej (Zespół Szkół w Gorzowie Śląskim) w Gorzowie Śląskim			
Wnioskodawca		Gmina Gorzów Śląski			
Potencjalni Partnerzy przedsięwzięcia		–			
Lokalizacja przedsięwzięcia		Ul. Byczyńska 9, Gorzów Śląski			
Opis stanu obecnego <i>(krótki opis aktualnej sytuacji, występujących problemów, zjawisk negatywnych na obszarze rewitalizacji, które ma poprawić przedsięwzięcie)</i>					
Budynek zlokalizowany przy ul. Byczyńskiej 9 w Gorzowie Śląskim stanowi siedzibę Zespołu Szkół w Gorzowie Śląskim. Obecnie budynek jest nieefektywny energetycznie, nie posiada docieplenia ścian oraz dachu. Dodatkowo, źródło ogrzewania użytkowników obiektu stanowi nieekologiczny kocioł emitujący znaczne ilości szkodliwych substancji. Nieefektywne źródło ogrzewania oraz brak docieplenia ścian oraz dachu powodują wysokie koszty utrzymania obiektu, szczególnie w miesiącach jesienno-zimowych. Dodatkowo budynek nie jest dostosowany do potrzeb osób z szczególnymi potrzebami. Poprawy wymaga również funkcjonalność oraz estetyka obiektu					
Cel przedsięwzięcia <i>(założony cel jaki zostanie osiągnięty w wyniku zrealizowania przedsięwzięcia)</i>					
Celem przedsięwzięcia jest rozwój infrastruktury społecznej, w tym poprawa stanu technicznego, efektywności energetycznej, ułatwienie dostępu, poszerzenie oferty świadczonych usług, poprawa funkcjonalności i estetyki obiektu.					
Zakres przedsięwzięcia <i>(zakres realizowanego zadania ze wskazaniem zakresu planowanych prac, działań, parametrów technicznych)</i>					
Rewitalizacja budynku wraz z przyległym terenem.					
Planowane produkty i prognozowane rezultaty przedsięwzięcia <i>(wskaźnik produktu, który zostanie osiągnięty w trakcie lub bezpośrednio po zakończeniu przedsięwzięcia a także rezultaty tego działania będący efektem/konsekwencją prowadzonego przedsięwzięcia rewitalizacyjnego)</i>					
Wskaźnik produktu przedsięwzięcia <i>(nazwa, wartość, sposób pomiaru)</i>					
Nazwa		Wartość		Sposób pomiaru	
Ilość zmodernizowanych obiektów		1 szt.		Protokół odbioru.	
Nazwa		Wartość		Sposób pomiaru	
Efektywność energetyczna budynku		Wzrost efektywności energetycznej budynku o 30%.		Protokół odbioru.	
Czas realizacji <i>(przewidywane data rozpoczęcia i zakończenia przedsięwzięcia)</i>				2024-2029	
Szacowana wartość przedsięwzięcia (zł)				2 000 000 zł	
Przewidywane źródła finansowania przedsięwzięcia (szacowana wartość przedsięwzięcia w rozbiciu na poszczególne źródła finansowania, z których Wykonawca będzie starał się sfinansować zadanie)					
Wkład własny wnioskodawcy	Pozostały wkład własny publiczny (np. NFOŚiGW/ WFOŚiGW)	Środki unijne	Pożyczka/ kredyt	Środki prywatne	Inne źródła finansowania (jaki i kwota)
0 zł	0 zł	0 zł	0 zł	0 zł	2 000 tys. zł Starostwo Powiatowe Olesno

Źródło: Opracowanie własne.

2.5 KOMPLEMENTARNOŚĆ Z INNYMI DOKUMENTAMI PLANISTYCZNYMI

W ramach Gminnego Programu Rewitalizacji dla Gminy Gorzów Śląski na lata 2024-2030 będą realizowane cele strategiczne i operacyjne, które wpisują się w szereg dokumentów strategicznych i planistycznych zarówno na poziomie krajowym, regionalnym, jak i lokalnym. Poniżej przedstawiono założenia polityk strategicznych i przestrzennych, w których zaznaczone zostało znaczenie rewitalizacji i z którymi Program jest spójny.

2.5.1 Poziom krajowy

Tabela 16. Opis dokumentów na poziomie krajowym powiązanych z Gminnym Programem Rewitalizacji

Strategia na rzecz Odpowiedzialnego Rozwoju do roku 2020 (z perspektywą do 2030 r.)
<p>Cel główny: tworzenie warunków dla wzrostu dochodów mieszkańców kraju przy jednoczesnym wzroście spójności w wymiarach: społecznym, ekonomicznym, środowiskowym i terytorialnym. Jednym z kluczowych czynników wpływających na realizację tego celu jest zapewnienie skutecznie działającego państwa i instytucji służących wzrostowi oraz włączeniu społecznemu i gospodarczemu.</p> <p>Cele szczegółowe:</p> <p>Cel szczegółowy 1: Trwały wzrost gospodarczy oparty coraz silniej o wiedzę, dane i doskonałość organizacyjną (obszary: Reindustrializacja, Rozwój innowacyjnych firm, Małe i średnie przedsiębiorstwa, Kapitał dla rozwoju, Ekspansja zagraniczna).</p> <p>Cel szczegółowy 2: Rozwój społecznie wrażliwy i terytorialnie zrównoważony (obszary: Spójność społeczna, Rozwój zrównoważony terytorialnie).</p> <p>Cel szczegółowy 3: Skuteczne państwo i instytucje służące wzrostowi oraz włączeniu społecznemu i gospodarczemu (obszary: Prawo w służbie obywatelom i gospodarce, Instytucje prorozwojowe i strategiczne zarządzanie rozwojem, E-państwo, Finanse publiczne, Efektywność wykorzystania środków UE).</p>
Strategia Rozwoju Kapitału Ludzkiego 2030 (SRKL)
<p>Cel główny: wzrost kapitału ludzkiego i spójności społecznej w Polsce.</p> <p>Cele szczegółowe:</p> <p>Cel szczegółowy 1: Podniesienie poziomu kompetencji oraz kwalifikacji obywateli, w tym cyfrowych.</p> <p>Cel szczegółowy 2: Poprawa zdrowia obywateli oraz efektywności systemu opieki zdrowotnej.</p> <p>Cel szczegółowy 3: Wzrost i poprawa wykorzystania potencjału kapitału ludzkiego na rynku pracy.</p> <p>Cel szczegółowy 4: Redukcja ubóstwa i wykluczenia społecznego oraz poprawa dostępu do usług świadczonych w odpowiedzi na wyzwania demograficzne.</p>
Strategia na rzecz Odpowiedzialnego Rozwoju do roku 2020 (z perspektywą do 2030 r.)
<p>Cel główny: tworzenie warunków dla wzrostu dochodów mieszkańców kraju przy jednoczesnym wzroście spójności w wymiarach: społecznym, ekonomicznym, środowiskowym i terytorialnym. Jednym z kluczowych czynników wpływających na realizację tego celu jest zapewnienie skutecznie działającego państwa i instytucji służących wzrostowi oraz włączeniu społecznemu i gospodarczemu.</p> <p>Cele szczegółowe:</p> <p>Cel szczegółowy 1: Trwały wzrost gospodarczy oparty coraz silniej o wiedzę, dane i doskonałość organizacyjną (obszary: Reindustrializacja, Rozwój innowacyjnych firm, Małe i średnie przedsiębiorstwa, Kapitał dla rozwoju, Ekspansja zagraniczna).</p> <p>Cel szczegółowy 2: Rozwój społecznie wrażliwy i terytorialnie zrównoważony (obszary: Spójność społeczna, Rozwój zrównoważony terytorialnie).</p> <p>Cel szczegółowy 3: Skuteczne państwo i instytucje służące wzrostowi oraz włączeniu społecznemu i gospodarczemu (obszary: Prawo w służbie obywatelom i gospodarce, Instytucje prorozwojowe i strategiczne zarządzanie rozwojem, E-państwo, Finanse publiczne, Efektywność wykorzystania środków UE).</p>
Strategia Rozwoju Kapitału Ludzkiego 2030 (SRKL)
<p>Cel główny: wzrost kapitału ludzkiego i spójności społecznej w Polsce. Cele szczegółowe:</p> <p>Cel szczegółowy 1: Podniesienie poziomu kompetencji oraz kwalifikacji obywateli, w tym cyfrowych.</p> <p>Cel szczegółowy 2: Poprawa zdrowia obywateli oraz efektywności systemu opieki zdrowotnej.</p> <p>Cel szczegółowy 3: Wzrost i poprawa wykorzystania potencjału kapitału ludzkiego na rynku pracy.</p> <p>Cel szczegółowy 4: Redukcja ubóstwa i wykluczenia społecznego oraz poprawa dostępu do usług świadczonych w odpowiedzi na wyzwania demograficzne.</p>

Strategia Rozwoju Kapitału Społecznego 2030 (SRKS)
<p>Cel główny: wzrost jakości życia społecznego i kulturalnego Polaków. Odnosi się on bezpośrednio do realizacji celów SOR.</p> <p>Cele szczegółowe:</p> <p>Cel szczegółowy 1: Zwiększenie zaangażowania obywateli w życie publiczne.</p> <p>Cel szczegółowy 2: Wzmacnianie roli kultury w budowaniu tożsamości i postaw obywatelskich.</p> <p>Cel szczegółowy 3: Zwiększenie wykorzystania potencjału kulturowego i kreatywnego dla rozwoju.</p>
Krajowa Strategia Rozwoju Regionalnego 2030 (KSRR)
<p>Cel główny: efektywne wykorzystanie wewnętrznych potencjałów terytoriów i ich specjalizacji dla osiągnięcia zrównoważonego rozwoju kraju, co stworzyć będzie warunki do wzrostu dochodów mieszkańców Polski przy jednoczesnym osiągnięciu spójności w wymiarze społecznym, gospodarczym, środowiskowym i przestrzennym.</p> <p>Cele szczegółowe:</p> <p>Cel szczegółowy 1: Zwiększenie spójności rozwoju kraju w wymiarze społecznym, gospodarczym, środowiskowym i przestrzennym,</p> <p>Cel szczegółowy 2: Wzmacnianie regionalnych przewag konkurencyjnych,</p> <p>Cel szczegółowy 3: Podniesienie jakości zarządzania i wdrażania polityk ukierunkowanych terytorialnie.</p>

Źródło: Opracowanie własne na podstawie wskazanych w tabeli dokumentów strategicznych.

2.5.2 Poziom regionalny i ponadlokalny

Tabela 17. Opis dokumentów na poziomie regionalnym powiązanych z Gminnym Programem Rewitalizacji

Strategia Rozwoju Województwa Opolskiego Opolskie 2030
<p>Cel strategiczny 1: Człowiek i relacje — Mieszkańcy gotowi na wyzwania i tworzący otwartą wspólnotę.</p> <p>Cel strategiczny 2: Środowisko i rozwój — Środowisko odporne na zmiany klimatyczne i sprzyjające rozwojowi.</p> <p>Cel strategiczny 3: Silna gospodarka — Gospodarka inteligentna wzmacniająca konkurencyjność regionu.</p>
Regionalna Strategia Innowacji Województwa Opolskiego do 2027 roku
<p>Na podstawie analizy regionalnych wyzwań rozwoju innowacji określono cele strategiczne, które pogrupowano procesowo według przyjętych wcześniej faz transferu wiedzy. Podniesienie innowacyjności i konkurencyjności województwa opolskiego będzie możliwe dzięki rozwojowi specjalizacji regionalnych, a w szczególności w sytuacji gdy specjalizacje określonych grup technologii będą występowały we wszystkich fazach transferu wiedzy w regionie tzn. w:</p> <ul style="list-style-type: none"> - Kreowaniu potencjalnych innowacji, - Transmisji produktów do gospodarki, - Tworzeniu ponadregionalnych przewag.
Strategia Rozwoju Aglomeracji Opolskiej do 2030 roku
<p>Cel główny: równomierny rozwój społeczno-gospodarczy Aglomeracji Opolskiej, w tym przede wszystkim poprawa warunków do realizacji planów zawodowych i spędzania wolnego czasu mieszkańców tego obszaru. Realizacja celów strategicznych ma wpłynąć na poprawę jakości życia, wzmocnić spójność wewnętrzną, dostępność komunikacyjną oraz mobilność, w tym cyfrową, a także wpłynąć na poprawę jakości i dostępności usług publicznych, ochronę środowiska i bioróżnorodności, adaptację do zmian klimatu, jak również ochronę zabytków oraz poprawę usług kulturalnych i turystycznych.</p>
Fundusze Europejskie dla Opolskiego 2021-2027 [FEO2021-2027]
<p>Kierunki działań:</p>

- fundusze europejskie na rzecz wzrostu innowacyjności i konkurencyjności opolskiego,
- fundusze europejskie dla czystej energii i ochrony środowiska naturalnego w województwie opolskim,
- fundusze europejskie na zrównoważony transport miejski województwa opolskiego,
- fundusze europejskie na rzecz spójności i dostępności komunikacyjnej województwa opolskiego,
- fundusze europejskie wspierające opolski rynek pracy i edukację,
- fundusze europejskie wspierające włączenie społeczne w opolskim ,
- fundusze europejskie wspierające usługi społeczne i zdrowotne w opolskim,
- europejski budżet dla społeczeństwa opolskiego,
- fundusze europejskie wspierające inwestycje społeczne w opolskim,
- fundusze europejskie na wzmacnianie potencjałów endogenicznych opolskiego.

Wojewódzki Program Profilaktyki i Rozwiązywania Problemów Alkoholowych oraz Przeciwdziałania Narkomanii na lata 2022-2025

Cele programu:

- Inspirowanie i kreowanie działań w kierunku edukacji prozdrowotnej w obszarze dotyczącym używania alkoholu, narkotyków, uzależnień behawioralnych oraz innych zachowań ryzykownych.
- Inspirowanie i kreowanie działań w kierunku rozwoju kadr uczestniczących w realizacji zadań z zakresu profilaktyki i leczenia uzależnienia od alkoholu, narkotyków, uzależnień behawioralnych oraz przeciwdziałania przemocy w rodzinie.
- Inspirowanie i kreowanie działań w kierunku ograniczenia dostępności alkoholu i skutecznego egzekwowania przepisów.
- Inspirowanie i kreowanie działań w kierunku rozwoju inicjatyw profilaktycznych oraz upowszechnienia standardów profilaktycznych.
- Inspirowanie i kreowanie działań w kierunku redukcji szkód, rehabilitacji i reintegracji społecznej, związanych z używaniem alkoholu, narkotyków oraz uzależnień behawioralnych.
- Inspirowanie i kreowanie działań w kierunku monitorowania sytuacji epidemiologicznej w zakresie używania alkoholu, narkotyków, uzależnień behawioralnych i innych zachowań ryzykownych oraz postaw społecznych i reakcji instytucjonalnych dotyczących powyższej problematyki.

Regionalny Program Ochrony Zdrowia Psychicznego dla Województwa Opolskiego na lata 2020-2024

Cele programu:

- Rozwój i poszerzenie zakresu stosowania różnych form wsparcia i pomocy dla osób z zaburzeniami psychicznymi,
- Rozwój i systematyczne kształcenie kadr instytucji pomocy i integracji społecznej, a także przedstawicieli organizacji pozarządowych w zakresie działań na rzecz osób z zaburzeniami psychicznymi,
- Rozwój i upowszechnianie idei środowiskowego modelu oparcia społecznego dla osób z zaburzeniami psychicznymi;

Program Opieki nad Zabytkami Województwa Opolskiego na lata 2020-2023

Cel główny: Stworzenie warunków dla zapewnienia efektywnej ochrony i opieki nad zabytkami. Został on opracowany na bazie wniosków płynących z realizacji i ewaluacji Programu 2014 – 2017, a także zmiany systemu ochrony zabytków wprowadzonej ustawą z dnia 22 czerwca 2017 roku o zmianie ustawy o ochronie zabytków i opiece nad zabytkami oraz niektórych innych ustaw.

Cele szczegółowe:

- Cel szczegółowy 1 - optymalizacja systemu ochrony dziedzictwa kulturowego,
- Cel szczegółowy 2 - wsparcie działań w zakresie opieki nad zabytkami,
- Cel szczegółowy 3 - budowanie świadomości społecznej wartości dziedzictwa kulturowego.

Plan zrównoważonego rozwoju publicznego transportu zbiorowego (Województwo Opolskie)

Cel główny: poprawa jakości systemu transportowego Województwa Opolskiego i jego rozwój zgodny z zasadami zrównoważonego rozwoju.

Cele szczegółowe:

Cel 1. Poprawa dostępności transportowej i jakości transportu – instrument poprawy warunków życia i usuwania barier rozwojowych.

Cel 2. Poprawa efektywności funkcjonowania systemu transportowego – instrument zwiększania wydajności systemu z jednoczesnym ograniczaniem kosztów.

Cel 3. Integracja systemu transportowego – w układzie gałęziowym i terytorialnym.

Cel 4. Wspieranie konkurencyjności gospodarki – instrument rozwoju gospodarczego.

Cel 5. Poprawa bezpieczeństwa – radykalna redukcja liczby wypadków i ograniczenie ich skutków (zabici, ranni) oraz poprawa bezpieczeństwa osobistego użytkowników transportu.

Cel 6. Ograniczenie negatywnego wpływu transportu na środowisko naturalne i warunki życia.

Opolska Polityka Rowerowa

Cel główny: wzrost ruchu rowerowego w województwie opolskim oraz zwiększenie roli roweru jako codziennego środka transportu.

Cele szczegółowe:

Cel nr 1. Szeroki dostęp do infrastruktury rowerowej,

Cel nr 2. Rozwój usług dla rowerzystów,

Cel nr 3. Strategiczne planowanie ruchu rowerowego,

Cel nr 4. Prawidłowa komunikacja, edukacja i marketing.

Program ochrony powietrza dla województwa opolskiego 2020 z aktualizacją w 2023 r.

Cel główny: wskazanie przyczyn wystąpienia przekroczeń poziomu dopuszczalnego pyłu zawieszonego PM10 oraz pyłu zawieszonego PM2,5, a także poziomu docelowego stężeń benzo(a)pirenu oraz określenie działań naprawczych zmierzających do osiągnięcia w możliwie krótkim czasie poziomów dopuszczalnych, uwzględniając również katalog działań zamieszczonych w ramach obowiązującego i realizowanego na terenie stref województwa programu ochrony powietrza.

Plan gospodarki odpadami dla województwa opolskiego na lata 2016-2022 z uwzględnieniem lat 2023-2028

Cele dla gospodarki odpadami określono na podstawie analizy stanu aktualnego oraz prognozowanych zmian gospodarki odpadami w województwie opolskim w oparciu o obowiązujące wymagania prawne, a także plany oraz programy rządowe i lokalne w zakresie gospodarki odpadami. Podstawowym celem w zakresie gospodarki odpadami, przyjętym dla województwa, jest opracowanie systemu gospodarki odpadami zgodnego z zasadą zrównoważonego rozwoju, umożliwiającego wypełnienie podstawowych zasad gospodarki odpadami, które stanowią: - zapobieganie powstawaniu odpadów, - wykorzystanie odpadów w procesie recyklingu, odzysku, unieszkodliwiania odpadów, których nie można przetworzyć innymi metodami, - zmniejszenie ilości odpadów kierowanych na składowiska odpadów (szczególnie odpadów biodegradowalnych), - wyeliminowanie praktyk nielegalnego składowania odpadów.

Program ochrony środowiska przed hałasem (Województwo Opolskie)

Cel główny: ochrona środowiska przed hałasem jest określenie niezbędnych priorytetów i wskazanie działań mających na celu zmniejszenie uciążliwości i ograniczenie poziomu hałasu. Program wykonywany jest na obszarze pokrywającym się z zakresem map akustycznych dla odcinków dróg krajowych i wojewódzkich w województwie opolskim o średniodobowym natężeniu ruchu (SDR) przekraczającym 8 219 pojazdów/dobę, co odpowiada 3 000 000 pojazdów w ciągu roku, oraz dla odcinków linii kolejowych o natężeniu większym niż 30 000 przejazdów rocznie, które to mapy pełnią funkcję źródła informacji o stanie klimatu akustycznego.

Plan Zagospodarowania Przestrzennego Województwa Opolskiego 2019

Plan zagospodarowania przestrzennego województwa jest podstawowym narzędziem prowadzenia polityki przestrzennej na poziomie regionu, rozumianej jako celowe oddziaływanie władz województwa na rozmieszczenie funkcji i przestrzenne różnicowanie dynamiki rozwoju. Głównym zadaniem Planu jest określenie przestrzennych uwarunkowań rozwoju oraz kierunków i priorytetów kształtowania środowiska przyrodniczego, kulturowego i zurbanizowanego – w dostosowaniu do strategicznych kierunków rozwoju społecznego i gospodarczego województwa.

Plan Transportowy Województwa Opolskiego 2030

Cel główny: wykorzystanie potencjałów Województwa Opolskiego służących zwiększeniu dostępności transportowej i poprawie jakości życia mieszkańców w warunkach zrównoważonego rozwoju.

Źródło: Opracowanie własne na podstawie wskazanych w tabeli dokumentów strategicznych.

2.5.3 Poziom lokalny

Tabela 18. Opis dokumentów na poziomie lokalnym powiązanych z Gminnym Programem Rewitalizacji

Strategia Rozwoju Powiatu Oleskiego na lata 2016-2025
<p>Cele Strategii:</p> <ul style="list-style-type: none"> - Inicjowanie i wspieranie tworzenia zintegrowanego układu w zakresie rozwoju gospodarczego - Stymulowanie współpracy samorządów, instytucji, organizacji i podmiotów otoczenia biznesu - Tworzenie warunków sprzyjających inwestowaniu - Wsparcie rozwoju przedsiębiorstw - Promocja produktów lokalnych - Przeciwdziałanie procesom depopulacyjnym niekorzystnym dla rynku pracy - Racjonalne wykorzystanie istniejącego potencjału kapitału ludzkiego - Poprawa konkurencyjności sektora rolnego - Wsparcie procesów budownictwa mieszkaniowego i przemysłowego - Realizacja działań w zakresie ochrony środowiska - Rozwój powiązań transportowych oraz integracja systemu transportu zbiorowego - Sprawna administracja - Tworzenie powiatowej infrastruktury ochrony zdrowia dostosowanej do potrzeb społecznych i rynkowych - Rozwijanie systemu opieki senioralnej - Wsparcie rodzin w sytuacjach problemowych i profilaktyka - Wsparcie inicjatyw kulturalnych - Wykorzystanie potencjału turystycznego - Podnoszenie jakości usług edukacyjnych
Program Ochrony Środowiska dla Powiatu Oleskiego na lata 2017-2020 z perspektywą na lata 2021-2024
<p>Program został opracowany zgodnie z zakresem określonym w ustawie Prawo ochrony środowiska . Przy określeniu zakresu Programu posłużono się także opracowanym przez Ministerstwo Środowiska dokumentem pt.: "Wytyczne do opracowania wojewódzkich, powiatowych i gminnych programów ochrony środowiska" wydane 02.września 2015 r. Program obejmuje następujące obszary interwencji:</p> <ul style="list-style-type: none"> - ochrona klimatu i jakość powietrza, - zagrożenie hałasem, - pola elektromagnetyczne, - gospodarowanie wodami - gospodarka wodno-ściekowa - zasoby geologiczne

- gleby
- gospodarka odpadami i zapobieganie powstaniu odpadów
- zasoby przyrodnicze,
- zagrożenia poważnymi awariami

Strategia Rozwoju Gminy Gorzów Śląski na lata 2016-2026

Strategii Rozwoju Gminy Gorzów Śląski na lata 2016-2026 została przyjęta Uchwałą NR XXII/143/2016 Rady Gminy Gorzów Śląski dnia 29 czerwca 2016 r. Misją gminy określoną w dokumencie jest zapewnienie warunków do rozwoju społecznego, gospodarczego i przestrzennego, kierując się zasadami zrównoważonego rozwoju oraz partnerstwa. Natomiast wizja wypracowana w ramach strategii to Gorzów Śląski jako gmina czysta, estetyczna i ekologiczna, rozwijającą się w oparciu o turystykę, OZE i zrównoważone rolnictwo, otwarta na nowych inwestorów i wspierającą rozwój istniejących firm oraz stwarzającą atrakcyjne warunki do pracy i zamieszkania.

Cele strategiczne i operacyjne:

1. Ekologiczna, czysta, zadbane przestrzeń gminy.
 - Wspieranie rozwoju OZE, poprawa efektywności energetycznej oraz przeciwdziałanie niskiej emisji.
 - Ochrona środowiska oraz przyrody na obszarze gminy.
 - Kształtowanie atrakcyjnych przestrzeni publicznych.
2. Gmina zintegrowana przestrzenie.
 - Modernizacja i budowa dróg oraz infrastruktury komunikacyjnej a także działania na rzecz poprawy bezpieczeństwa w komunikacji.
 - Kształtowanie wysokiej jakości usług komunikacji publicznej.
3. Gmina aktywna gospodarczo,
 - Wspieranie rozwoju przedsiębiorczości.
 - Wspieranie rozwoju nowoczesnego i zrównoważonego rolnictwa.
4. Gmina turystyczna
 - Rozwój infrastruktury turystyczno-rekreacyjnej.
 - Zachowanie i rozwój zasobów kulturowych, w tym ochrona zabytków.
 - Rozwój produktów turystycznych oraz promocja turystyczna gminy.
5. Gmina aktywna społecznie
 - Rozwój infrastruktury wspierającej włączenie społeczne.
 - Rozwój usług społecznych wspierających aktywność i włączenie społeczne.

Przedstawione powyżej cele strategiczne ze Strategii Rozwoju skupiają się na aspekcie ekologicznym w tym szczególnej dbałości o czyste powietrze ale także rozwój infrastruktury i warunków do aktywnego gospodarczo życia mieszkańców. Warunki i komfort życia oraz działania na rzecz jego podniesienia oraz wsparcie przedsiębiorczości oraz infrastruktury turystycznej to tylko wybrane aspekty, które również będą wspierane poprzez realizację Programu Rewitalizacji. Zatem Strategia Rozwoju oraz Program Rewitalizacji wykazują spójność wizji i kierunków rozwoju.

Studium Uwarunkowań i Kierunków Zagospodarowania Przestrzennego Gminy Gorzów Śląski

„Studium uwarunkowań i kierunków zagospodarowania przestrzennego Gminy Gorzów Śląski”, przyjęto uchwałą Nr XLVI/353/2010 Rady Miejskiej w Gorzowie Śląskim z dnia 30 września 2010 r., zmienionego uchwałą Nr XXXIII/157/2016 Rady Miejskiej Gorzowa Śląskiego z dnia 25 sierpnia 2016 r. w sprawie uchwalenia zmiany Studium uwarunkowań i kierunków zagospodarowania przestrzennego Gminy Gorzów Śląski.

Kierunki rozwoju określono następująco:

- nowa zabudowa stanowić ma uzupełnienie istniejącej zabudowy i nawiązanie do jej charakteru,
- gabaryty i forma architektoniczna nie mogą powodować dysharmonii otoczenia i zakłócać krajobrazu,
- adaptacja istniejącego zagospodarowania do nowych warunków, z uwzględnieniem modernizacji,

rozbudowy i przebudowy budynków oraz jednoczesnym porządkowaniem istniejącej zabudowy i jej uzupełnianiem,

- konieczne jest maksymalne zachowanie istniejącego drzewostanu,
- w przypadku obiektów usługowych konieczne jest dostosowanie ich dla potrzeb osób niepełnosprawnych.

Dla zapewnienia atrakcyjnego wyglądu miejscowości niezbędne jest przeprowadzenie działań polegających na:

- utrzymywaniu charakterystycznych układów przestrzennych,
- lokalizacji nowej zabudowy na zasadzie utrzymania skali i charakteru zabudowy istniejącej,
- kształtowania zabudowy wiejskiej na zasadzie tworzenia zagród stanowiących charakterystyczne dla wsi zespoły zabudowy zwartej.

Miejsko-Gminna Strategia Rozwiązywania Problemów Społecznych Gminy Gorzów Śląski na lata 2021-2030

Miejsko-Gminna Strategia Rozwiązywania Problemów Społecznych Gminy Gorzów Śląski na lata 2021-2030 przyjęto uchwałą Nr XXVI/216/2021 Rady Miejskiej w Gorzowie Śląskim z dnia 16 marca 2021r. Dokument określa wizję gminy jako „Gmina przyjazna mieszkańcom, wrażliwa na problemy społeczne, aktywna, z minimalnym bezrobociem, efektywnie wykorzystująca środki unijne.”

Cele operacyjne i szczegółowe:

1. Stworzenie zintegrowanego systemu dla rodzin oraz pozostałych podmiotów
 - 1.1. Działania profilaktycznoinformacyjne o istniejących zagrożeniach w społeczeństwie
 - 1.2. Wspieranie rodzin (osób) w sytuacjach kryzysowych i losowych
 - 1.3. Rozszerzenie działalności punktu konsultacyjnego
 - 1.4. Zapewnienie opieki osobom starszym niepełnosprawnym, samotnym
 - 1.5. Podejmowanie działań informacyjnych o możliwościach przekwalifikowania się, możliwości zatrudnienia bezrobotnych
2. Zwiększenie integracji i aktywności mieszkańców.
 - 2.1. Wspieranie działań integracyjnych poprzez wykorzystywanie różnych form aktywności mieszkańców gminy
 - 2.2. Tworzenie partnerstwa organizacji liderów na rzecz działań środowiskowych
3. Wyrównywanie szans społecznych, edukacyjnych dla dzieci i młodzieży
 - 3.1. Organizacja specjalistycznych kursów/warsztatów doszkalających dla mieszkańców gminy
 - 3.2. Organizowanie kursów przekwalifikujących dorosłych dostosowujących kwalifikacje do ofert rynku pracy
 - 3.3. Rozwijanie zainteresowań poprzez pomoc w tworzeniu grup mających różne pasje
 - 3.4. Organizacja czasu wolnego dla dzieci i młodzieży

Gminny Program Profilaktyki, Rozwiązywania Problemów Alkoholowych, Przeciwdziałania Przemocy w Rodzinie i Przeciwdziałania Narkomanii w gminie Gorzów Śląski na rok 2023

Gminny Program Profilaktyki, Rozwiązywania Problemów Alkoholowych, Przeciwdziałania Przemocy w Rodzinie i Przeciwdziałania Narkomanii w gminie Gorzów Śląski na rok 2023 został przyjęty uchwałą NR L/385/2023 Rady Miejskiej Gorzowa Śląskiego dnia 22 marca 2023.

Cel strategiczny: Inspirowanie, wspieranie i kreowanie działań zmierzających do rozwiązania problemów związanych z uzależnieniem od alkoholu, narkotyków i zachowań szkodliwych oraz zapobiegających przemocy w rodzinie.

Cele główne :

1. Zapobieganie powstawaniu problemów związanych z występowaniem uzależnienia w rodzinie
2. Zmniejszanie szkód spowodowanych występowaniem problemu uzależnień
3. Zwiększenie skuteczności działań podejmowanych w zakresie profilaktyki uzależnień i przeciwdziałaniu przemocy w rodzinie
4. Zwiększenie dostępności pomocy terapeutycznej i rehabilitacyjnej dla osób uzależnionych
5. Poszerzenie oferty pomocowej dla osób po odbytych leczeniu odwykowym oraz wsparcia dla

osób współzależnionych.

Prowadzenie punktu konsultacyjnego i grup wsparcia dla osób współzależnionych, dotkniętych przemocą w rodzinie.

3. ANALIZA STANU BIEŻĄCEGO

3.1 POŁOŻENIE FIZYCZNO-GEOGRAFICZNE¹

Gmina Gorzów Śląski jest gminą miejsko-wiejską położoną w północno-wschodniej części województwa opolskiego, w powiecie oleskim na pograniczu z województwem łódzkim. Sąsiaduje z następującymi gminami: Praszka, Olesno, Radłów, Byczyna, Kluczbork (województwo opolskie) oraz Skomlin i Łubnice (województwo łódzkie). Granice: północna, południowa i zachodnia są granicami sztucznymi, natomiast granica wschodnia gminy przebiega wzdłuż rzeki Proсны.

Powierzchnia gminy wynosi 154,12 km², z czego 18,68 km² położonych jest w granicach administracyjnych miasta Gorzowa Śląskiego. Łączna powierzchnia gminy stanowi 15,81 % powierzchni powiatu oleskiego oraz 1,64 % powierzchni województwa opolskiego. Siedzibą Urzędu Miejskiego jest położone w środkowo-wschodniej części gminy miasto Gorzów Śląski. W skład gminy obok miasta wchodzi 14 sołectw. Należą do nich:

- Budzów,
- Dębina,
- Goła,
- Jamy,
- Jastrzygowice,
- Kobyla Góra,
- Kozłowice,
- Pawłowice,
- Krzyżanowice,
- Nowa Wieś,
- Pakoszów,
- Skrońsko,
- Uszyce,
- Zdziechowice

¹ Program Ochrony Środowiska dla Gminy Gorzów Śląski na lata 2022-2025 z uwzględnieniem lat 2026-2029, Gorzów Śląski 2022 r.



Rysunek 5. Mapa obszaru Gminy Gorzów Śląski

Źródło: Opracowanie własne na podstawie map podkładowych www.OpenStreetMap.org

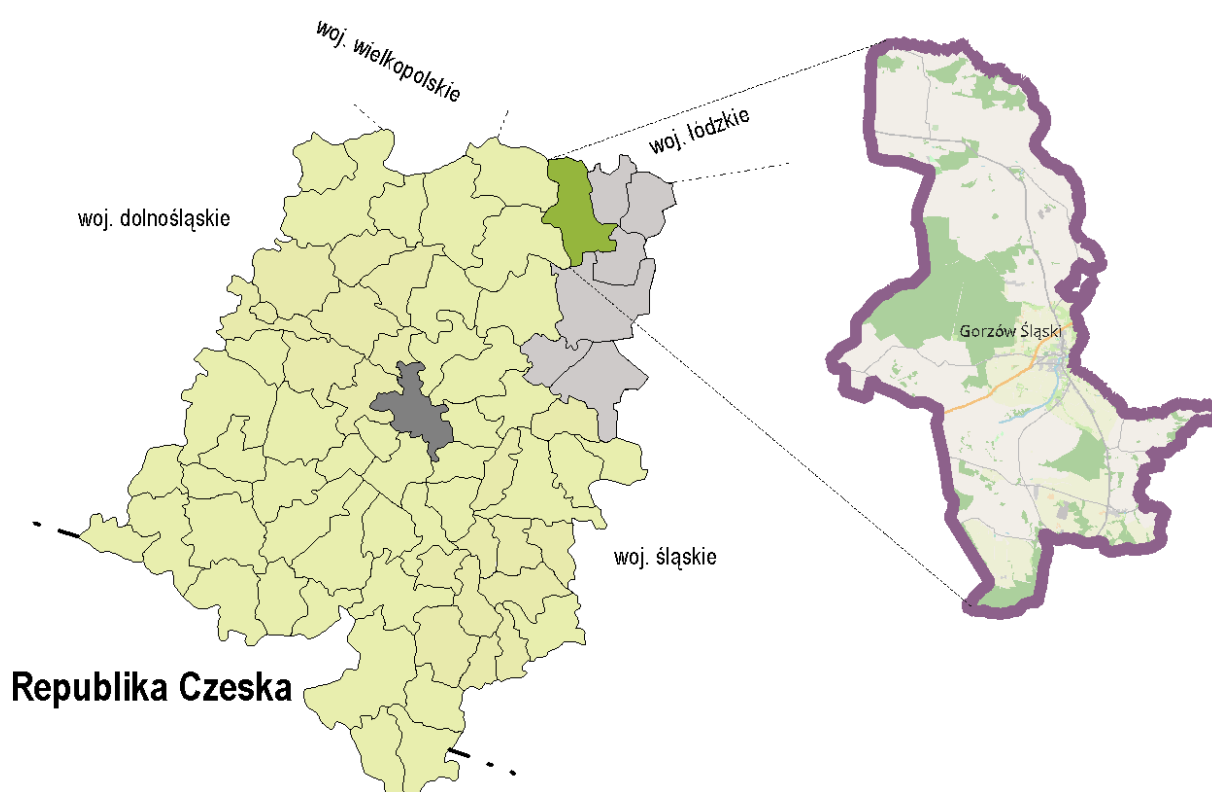

Rysunek 6. Położenie Gorzowa Śląskiego

Źródło: Opracowanie własne

3.2 POWIERZCHNIA ZIEMI²

Powierzchnia całkowita gminy wynosi 15 371 ha. Największą powierzchnię gminy zajmują użytki rolne – 72,98%, w tym grunty orne 57,39%. Udział użytków rolnych w powierzchni gminy jest zauważalnie wyższy od danych notowanych dla kraju, województwa, a także powiatu oleskiego. W strukturze użytkowania użytków rolnych największy udział mają grunty orne (79%). Znaczny jest także udział łąk (13%) oraz pastwisk (4%).

Tabela 19. Struktura użytkowa gruntów

Wyszczególnienie	Gorzów Śląski		Powiat oleski		woj. opolskie		POLSKA	
	ha	%	ha	%	ha	%	ha	%
grunty orne	8 822	57,39%	43 915	45,12%	491 248	52,19%	13 818 845	44,19%
sady	36	0,23%	279	0,29%	3 318	0,35%	285 402	0,91%
łąki trwałe	1 500	9,76%	8 639	8,88%	67 439	7,17%	2 260 372	7,23%
pastwiska trwałe	490	3,19%	2 817	2,89%	18 045	1,92%	1 612 789	5,16%
grunty rolne zabudowane	287	1,87%	1 843	1,89%	12 591	1,34%	528 612	1,69%
grunty pod stawami	2	0,01%	14	0,01%	4 333	0,46%	78 657	0,25%
grunty pod rowami	81	0,53%	351	0,36%	4 135	0,44%	132 411	0,42%
użytki rolne razem	11 218	72,98%	57 858	59,44%	601 109	63,87%	18 717 088	59,86%
powierzchnia ogółem	15 371		97 338		941 187		31 267 967	

Źródło: GUS, BDL

² Strategia Rozwoju Gminy Gorzów Śląski na lata 2016-2026, Instytut Badawczy IPC Sp. z O. O.

3.3 KRAJOBRAZ³

Najwyżej położony punkt w gminie zlokalizowany jest na południowy zachód od miejscowości Goła, na Płaskowyżu Helenowskim, natomiast najniżej usytuowany jest obszar położony w dolinie rzeki Proсны, w rejonie miejscowości Goła. Gmina Gorzów Śląski leży na pograniczu dwóch jednostek geologicznych: monokliny przedsudeckiej i monokliny śląska-krakowskiej. Podłoże geologiczne terenu gminy stanowią utwory jury i trzeciorzędu, które przykryte są od powierzchni zmiennej miąższości warstwą utworów czwartorzędowych zarówno plejstoceńskich i holocenijskich. Biorąc pod uwagę podział fizyczno-geograficzny Polski (Kondracki, 2002), obszar gminy Gorzów Śląski określają następujące jednostki:

- Prowincja: Wyżyny Polskie (34)
- Podprowincja: Wyżyna Śląsko Krakowska (342)
- Makroregion: Wyżyna Woźnicko Wieluńska (342.2)
- Mezoregion: Wysoczyzna Wieruszowska (318.24), Próg Herbski (341.24) Obniżenie Liswarty (341.22), Próg Woźnicki (341.23)

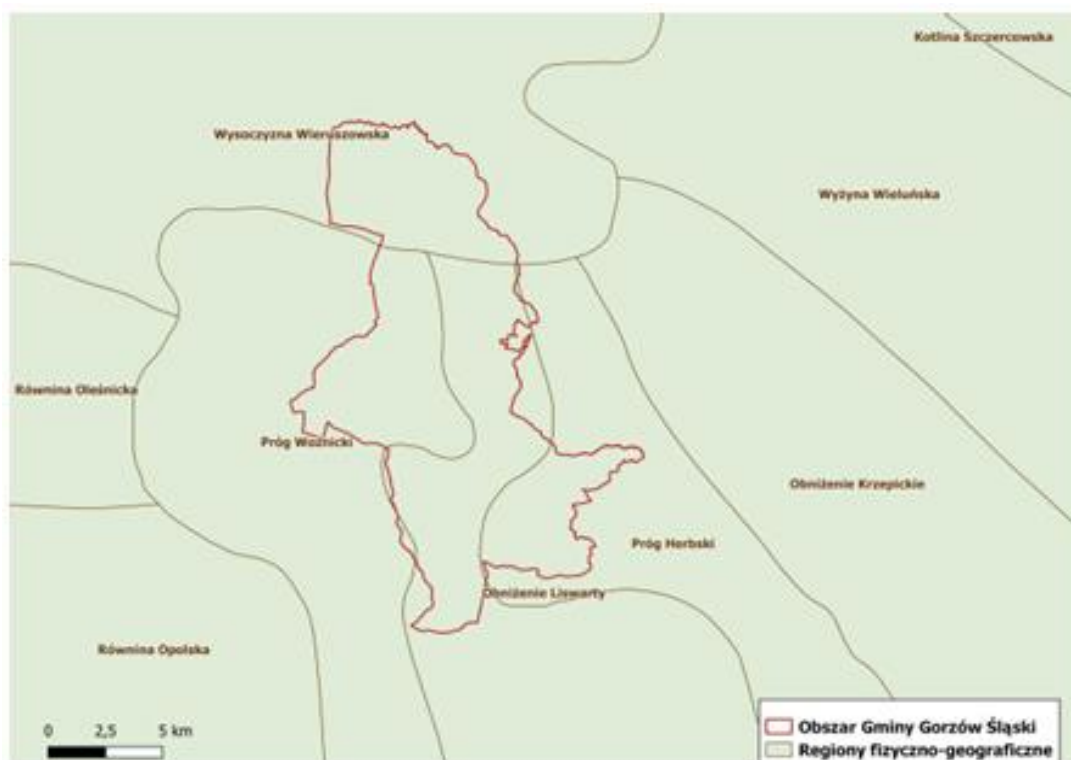

Rysunek 7. Położenie Gminy Gorzów Śląski na tle regionów fizycznogeograficznych

Źródło: Program Ochrony Środowiska dla Gminy Gorzów Śląski na lata 2022-2025 z uwzględnieniem lat 2026-2029, Gorzów Śląski 2022 r.

- Wysoczyzna Wieruszowska (318.24) – mezoregion jest zdenudowaną równiną morenową tworzącą równoleżnikowy łukowy pomost między sąsiednimi wyżynami. Specyficzną cechą geomorfologiczną regionu jest występowanie tzw. kęp wysoczyznowych (np. Opatowska, Siemianicka, Mikożyńska, Wójcińska, Żdżarska), poprzecinanych obniżeniami. Przez

³ Program Ochrony Środowiska dla Gminy Gorzów Śląski na lata 2022-2025 z uwzględnieniem lat 2026-2029, Gorzów Śląski 2022 r.

Wysoczyznę Wieruszowską przepływa górna Proсна. Główne drzewostany regionu to sosna i dąb a na wyższych obszarach również buk i jodła z elementami górskiego runa, choć zalesienie na ogół jest niewielkie. Próg Herbski (341.24)

- Próg Herbski jest niezbyt wysokim grzbieciem osiągającą wysokości od 230 do 330 m n.p.m. Czoło proggu opada 10–30 m stopniem w kierunku południowo-zachodnim ku Liswarcie. Podłoże zbudowane jest głównie z piaskowców środkowojurajskich. Region obejmuje powierzchnię około 450 km². Próg Herbski to ciąg wzniesień zbudowanych z piaskowców środkowojurajskich. Region bierze swą nazwę od miejscowości Herby, która jednak wbrew nazewnictwu leży w Obniżeniu Liswarty. Obniżenie Liswarty (341.22) - Region jest znacznie zalesionym obniżeniem, powstałym w mało odpornych skałach górnego triasu i dolnej jury. Obniżenie Liswarty zostało wypreparowane w skałach jury. We wschodniej i centralnej części posiada duże zalesienie. W zachodniej części mezoregionu małą powierzchnię użytków rolnych reprezentują 5 i 6 kompleksy przydatności rolniczej na glebach płowych i glebach rdzawych.
- Próg Woźnicki (341.23) - Próg Woźnicki o powierzchni około 969 km² jest pasem wzniesień wznoszącym się 40 60 m ponad sąsiednią Równinę Opolską, osiągając wysokości od 260 (w północno-zachodnich obniżeniach) do 380 m n.p.m. Podłoże regionu jest zbudowane z piaskowców, wapieni i zlepieńców kajprowych. Północną część regionu stanowi tzw. Garb Oleśnicki, pokryty osadami polodowcowymi, głównie piaskami i glinami czwartorzędu. W użytkowaniu mezoregionu przeważają lasy

3.4 STAN LUDNOŚCI I DEMOGRAFIA⁴

Gminę Gorzów Śląski w 2021 roku zamieszkiwało 6917 osób. Liczba mieszkańców gminy w latach 2012-2022 uległa zmniejszeniu o 5,34% (rysunek 3). Tempo zmiany liczby ludności zamieszkującej gminę było zbliżone do tempa zmiany ludności zamieszkującej w analogicznym okresie województwo opolskie (-5,29%) oraz powiatu oleskiego (-5,95%).

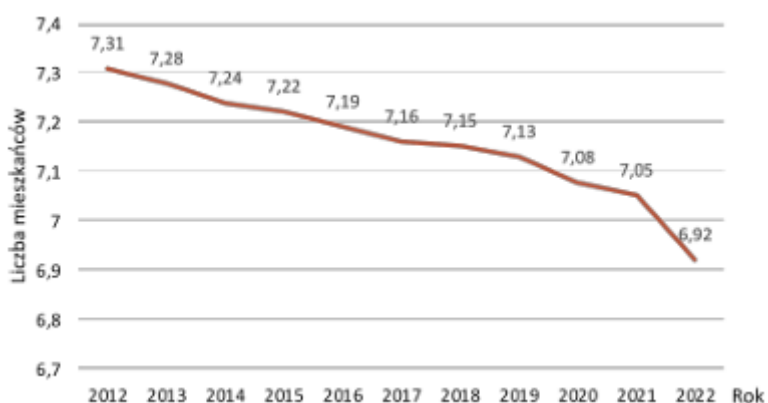

Rysunek 8. Liczba mieszkańców zamieszkująca gminę Gorzów Śląski w latach 2012-2022 (w tys. osób)

Źródło: Opracowanie własne na podstawie danych GUS, BDL

Piramida ludności zamieszkującej gminę Gorzów Śląski w 2022 roku przyjmowała kształt zastojowy. Charakterystyczny dla populacji, w których liczba osób starszych i w średnim wieku zamieszkujących gminę przewyższa liczbę osób młodych. Podstawową przyczyną kształtu piramidy stanowią trendy demograficzne obserwowane na terenie gminy, na które składają się: ujemny przyrost naturalny, ujemne saldo migracji oraz wydłużający się czas życia mieszkańców. Regresywny charakter struktury płci i wieku mieszkańców gminy może mieć różne konsekwencje społeczne i gospodarcze.

⁴ Diagnoza służąca wyznaczeniu obszaru zdegradowanego i obszaru rewitalizacji dla Gminy Gorzów Śląski, Gorzów Śląski 2023

Zwiększająca się liczba osób starszych wpływa na stan na systemu opieki zdrowotnej, systemu emerytalnego, rynek pracy i inne dziedziny życia społecznego. Może stanowić również wyzwanie dla społeczeństwa, gdyż większy odsetek osób starszych wymaga odpowiednich środków i usług oraz dopasowanych usług pozwalających zapewnić im godne życie. Liczba mieszkańców zamieszkujących gminę w przeliczeniu na 1 km² w 2021 roku wynosiła 45,8 i należała do jednej z najniższych biorąc pod uwagę gminy powiatu oleskiego. Świadczy to o nierównomiernym rozłożeniu ludności wewnątrz obszaru gminy. Mieszkańcy jednostki skoncentrowani są w kilku obszarach, wśród których dominujący stanowi obszar miasta Gorzów Śląski.

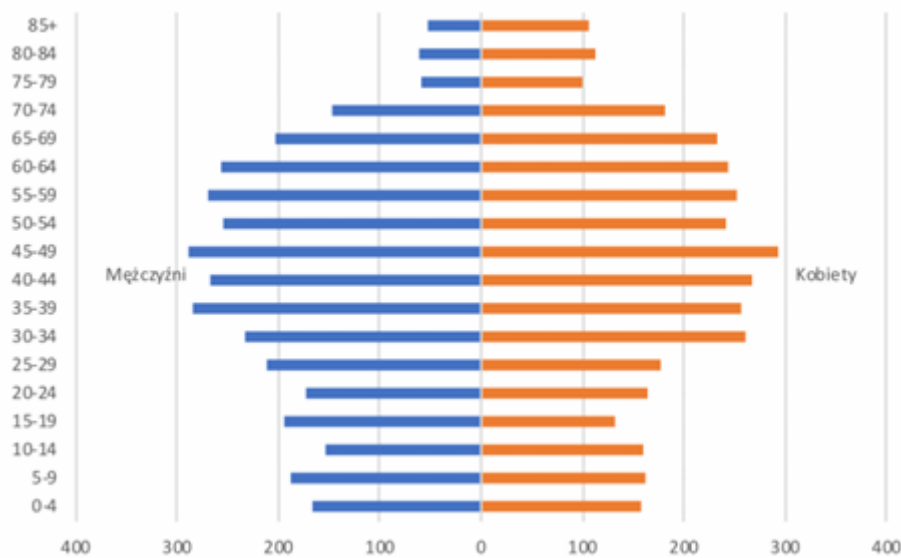

Rysunek 9. Piramida płci i wieku mieszkańców gminy Gorzów Śląski w 2021 roku

Źródło: Opracowanie własne na podstawie danych GUS, BDL.

Na terenie obszaru rewitalizacji Gminy Gorzów Śląski obserwuje się znaczący problem dotyczący starzenia się populacji. Obszar rewitalizacji zamieszkuje niewielka liczba osób młodych oraz duża liczba osób starszych w porównaniu do pozostałej części gminy. Wartości wskaźnika ilości osób w poszczególnych grupach wiekowych w obszarze rewitalizacji przyjmuje najmniej korzystne wartości w przypadku grup dzieci w wieku 0-3, w wieku 3-6 lat oraz w przypadku mieszkańców w wieku poprodukcyjnym. Korzystniejsza sytuacja w obszarze rewitalizacji w porównaniu do pozostałej części gminy występuje wśród liczby mieszkańców w wieku przedprodukcyjnym oraz produkcyjnym.

Tabela 20. Ilość poszczególnych grup wiekowych mieszkańców w przeliczeniu na 100 mieszkańców z wyróżnieniem obszaru rewitalizacji oraz pozostałego obszaru gminy

Wyszczególnienie	Gmina	Obszar rewitalizacji	Pozostały obszar gminy
Liczba dzieci (0-3 lata)	2,920	2,638	2,961
Liczba dzieci (3-6 lat)	3,108	3,096	3,110
Liczba mieszkańców w wieku przedprodukcyjnym	17,305	18,578	17,122
Liczba mieszkańców w wieku produkcyjnym	59,534	67,890	58,329
Liczba mieszkańców w wieku poprodukcyjnym	20,934	24,885	20,364

Źródło: Opracowanie własne na podstawie danych gminy Gorzów Śląski.

Kryzysową sytuację w obszarze kapitału ludzkiego na terenie obszaru rewitalizacji podkreśla podział miejsca zamieszkania poszczególnych grup mieszkańców pomiędzy obszarem rewitalizacji, a pozostałą częścią gminy. Obszar rewitalizacji posiada największy udział wśród miejsca zamieszkania osób w wieku poprodukcyjnym (14,99% wszystkich mieszkańców gminy kwalifikujących się do grupy wiekowej). Z kolei najmniejszy udział odnotowano wśród najmłodszych grup mieszkańców, wyłącznie 11,39% dzieci w wieku 0-3 lat zamieszkuje obszar rewitalizacji.

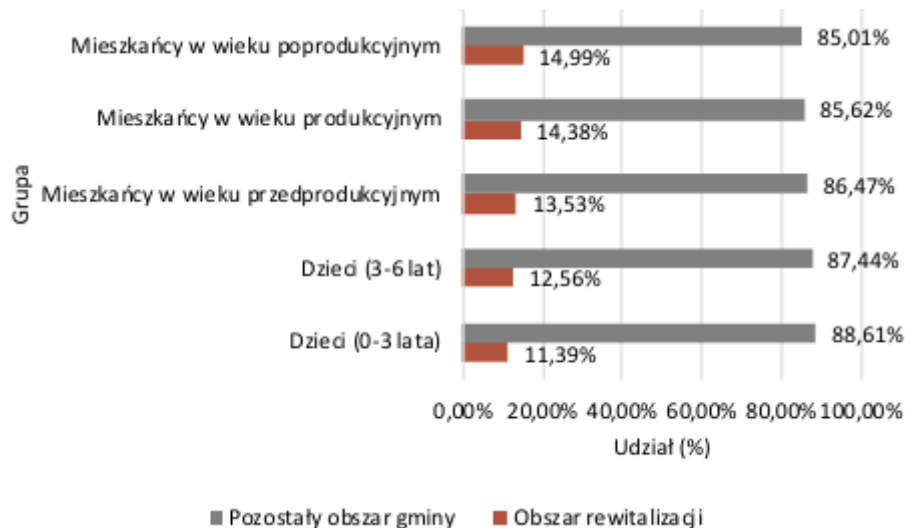

Rysunek 10. Miejsce zamieszkania mieszkańców z wyszczególnieniem obszaru rewitalizacji oraz pozostałego obszaru gminy (%)

Źródło: Opracowanie własne.

3.5 GOSPODARKA WODNO-ŚCIEKOWA⁵

Obszar gminy Gorzów Śląski jest praktycznie w całości zwodociągowany. Z sieci wodociągowej korzystało, wg danych GUS w 2014 roku, 86,9% mieszkańców gminy. Była to wartość niższa od notowanych w skali kraju, województwa i powiatu oleskiego.

Gminna sieć wodociągowa zaopatruje w wodę również wsie Szyszków i Wygiełdów należące do gminy Praszka. Do obiektów zaopatrujących gminę w wodę należą 3 Stacje Ujęć Wody (SUW). Zlokalizowane są w miejscowościach:

- Gorzów Śląski
- Uszyce
- Goła.

Łączna wydajność gminnych SUW w pełni zaspokaja aktualne zapotrzebowanie. Ponadto w gminie Gorzów Śląski istnieją dwa ujęcia wody, które znajdują się na terenie zakładów pracy takich jak: ALTO Sp. z o.o. w Gorzowie Śląskim oraz Rolnicza Spółdzielnia Produkcyjna w Zdziechowicach.

Z sieci kanalizacyjnej korzystało zdecydowanie mniej mieszkańców gminy niż z sieci wodociągowej. W 2014 roku, wg danych GUS, z sieci kanalizacyjnej korzystało 46,2% mieszkańców gminy. W ciągu 10 analizowanych lat nastąpił ponad dwukrotny wzrost tego odsetka. Niemniej stan rozwoju sieci kanalizacyjnej w gminie Gorzów Śląski był wyraźnie niższy od przeciętnie notowanego w skali kraju jak też województwa.

⁵ Strategia Rozwoju Gminy Gorzów Śląski na lata 2016-2026, Instytut Badawczy IPC Sp. z O. O.

Obecnie w gminie Gorzów Śląski skanalizowanych jest pięć miejscowości: Gorzów Śląski, Jamy, Kozłowice, Pawłowice i Jastrzygowice. Istnieją jednak plany budowy sieci kanalizacyjnej na terenie wszystkich sołectw gminy. Na terenach, które nie zostaną objęte zbiorczym systemem kanalizacyjnym planuje się wybudowanie przydomowych oczyszczalni ścieków.

Gmina Gorzów Śląski posiada kolektor sanitarny z punktem zlewnym w Gorzowie, tłoczącym ścieki do oczyszczalni biologiczno – mechanicznej w Praszcze. Ustawa z dnia 18 lipca 2001 r. Prawo wodne (uwzględniając wymagania zawarte w dyrektywie 91/271/EWG w sprawie oczyszczania ścieków komunalnych), nałożyła na aglomeracje o równoważnej liczbie mieszkańców powyżej 2000 (RLM) obowiązek wyposażenia ich w sieci kanalizacyjne dla ścieków komunalnych zakończone oczyszczalniami ścieków. Oczyszczalnia ścieków w Praszcze ma przepustowość 250 m³/h tj. 2500 m³/dobę.

Odsetek ludności korzystającej w oczyszczalni ścieków wg danych GUS w 2014 wyniósł gminie Gorzów Śląski 57,1%, czyli był wyższy od odsetka osób korzystających z sieci kanalizacyjnej. W ciągu 10 lat nastąpił znaczny wzrost tego wskaźnika. W 2014 roku był on jednak nadal niższy od wartości notowanej w skali województwa opolskiego (71,5%) oraz kraju (72,2%) i nieznacznie wyższy od wartości dla powiatu oleskiego (51,6%).

3.6 ZAOPATRZENIE W ENERGIĘ⁶

TAURON Dystrybucja S.A. nie posiada na terenie gminy Gorzów Śląski źródeł energii tj. elektrowni wytwarzających energię w sposób konwencjonalny jak i ze źródeł odnawialnych. Nie ma także stacji elektroenergetycznej WN/SN, która stanowiłaby Główny Punkt Zasilania (GPZ) dla odbiorców energii elektrycznej. Mieszkańcy gminy Gorzów Śląski zaopatrywani są w energię elektryczną ze stacji 110/15 kV Praszka zlokalizowanej na terenie sąsiedniej gminy, za pośrednictwem sieci rozdzielczej średniego i niskiego napięcia. W Gorzowie Śląskim znajduje się rozdzielnia sieciowa 15 kV (RS Gorzów Śląski) zasilana bezpośrednią linią 15 kV z GPZ Praszka.

Teren gminy przecina linia 110 kV relacji GPZ Praszka - GPZ Kluczbork oraz linia 400 kV, która jest własnością PSE S.A. Z RS Gorzów Śląski wyprowadzone są linie 15 kV następujących relacji:

- RS Gorzów - Kluczbork, RS Gorzów - Pilawy, RS Gorzów - Kostów, RS Gorzów - Pawłowice, RS Gorzów - Olesno, RS Gorzów - 15-go Grudnia, RS Gorzów - Młyn.

Do ww. linii SN przyłączone są 62 stacje transformatorowe 15/0,4 kV będące własnością TAURON Dystrybucja S.A.

Większość stacji transformatorowych 15/0,4 kV jest w dobrym stanie technicznym, a ich moc znamionowa dostosowana jest do występujących potrzeb. Istniejące typy stacji umożliwiają w razie konieczności wymianę transformatorów na jednostki o większej mocy.

Aktualnie istniejąca na terenie gminy Gorzów Śląski infrastruktura elektroenergetyczna jest w dobrym stanie technicznym oraz zapewnia zasilanie wszystkim zgłoszonym do przyłączenia obiektom. Moc transformatorów zainstalowanych w GPZ-tach oraz stacjach transformatorowych 15/0,4 kV pokrywa obecne zapotrzebowanie odbiorców na moc. Należy jednak liczyć się z koniecznością budowy nowych stacji i linii SN i nN, podyktowaną potrzebami przyszłych inwestorów - zgodnie z wydanymi warunkami przyłączenia do sieci oraz zawartymi umowami. Budowa infrastruktury elektroenergetycznej będzie także konieczna na terenach wyznaczonych w miejscowych planach zagospodarowania przestrzennego pod nową zabudowę mieszkaniową.

Dla zapewnienia niezawodności dostaw energii oraz odpowiednich parametrów jakościowych energii elektrycznej TAURON Dystrybucja S.A. prowadzi sukcesywną modernizację istniejących sieci,

⁶ Strategia Rozwoju Gminy Gorzów Śląski na lata 2016-2026, Instytut Badawczy IPC Sp. z O. O.

budowę nowych urządzeń elektroenergetycznych oraz tworzenie optymalnych układów pracy sieci, zgodnie z ustalonymi harmonogramami.

Wykaz zadań inwestycyjnych przewidzianych do realizacji na terenie gminy Gorzów Śląski, które zostały ujęte w „Planie Rozwoju w zakresie zaspokajania obecnego i przyszłego zapotrzebowania na energię elektryczną na lata 2014-2019” Tauron Dystrybucja zatwierdzony został przez Urząd Regulacji Energetyki.

3.7 ZAOPATRZENIE W GAZ⁷

Sieć gazowa na terenie gminy Gorzów Śląski obsługiwana jest przez EWE Energia Sp. z o. o. Spółka dostarcza gaz ziemny wysokometanowy E o składzie: metan ok. 97,8%, etan, propan, butan ok. 1%, dwutlenek węgla i reszta składników ok. 0,2%.

Obszar gminy jest zasilany ze stacji redukcyjnej IOOGP GAZ_SYSTEM w Bąkowie. Infrastruktura sieci składa się z:

- 678 mb sieci o ciśnieniu powyżej 0,5 MPa,
- 24 mb sieci o ciśnieniu nie wyższym niż 0,5 MPa.

Spółka zarządza 10 czynnymi przyłączami gazowymi. Stan techniczny sieci oceniany jest jako dobry i bardzo dobry. Spółka planuje na bieżąco podłączać do sieci gazowej klientów zainteresowanych, dla których wykonanie stosownego rozwoju sieci będzie technicznie i ekonomicznie uzasadnione. Plan rozwoju EWE nie przewiduje wykonania inwestycji rozwojowych na terenie gminy.

Drugim podmiotem dostarczającym gaz na teren gminy jest DUON Dystrybucja S.A. Na obecną chwilę Spółka nie przewiduje rozbudowy i modernizacji istniejącej infrastruktury gazowniczej na obszarze gminy.

3.8 ZAOPATRZENIE W ENERGIĘ CIEPLNĄ⁸

Zaopatrzenie w ciepło opiera się na indywidualnych źródła ciepła oraz lokalnych kotłowniach zasilanych głównie paliwem stałym.

3.9 ODNAWIALNE ŹRÓDŁA ENERGII⁹

W wykorzystaniu zasobów energii słonecznej najistotniejszymi parametrami są natężenie promieniowania słonecznego oraz nasłonecznienie, które wyraża ilość energii słonecznej padającej na jednostkę powierzchni płaszczyzny w określonym czasie. Dodatkowym parametrem jest usłonecznienie, które oznacza czas, podczas którego na powierzchnię ziemi padają bezpośrednio promienie słoneczne. Energia słoneczna w Polsce może być przekształcana poprzez kolektory słoneczne do postaci energii cieplnej, głównie na potrzeby podgrzania ciepłej wody użytkowej lub ogniwa fotowoltaiczne do postaci energii elektrycznej. Wielkość całkowitego rocznego natężenia promieniowania słonecznego na powierzchnię poziomą na obszarze Gminy Gorzów Śląski wynosi około 1 112 kWh/m². Prawidłowe usytuowanie instalacji pod odpowiednim kątem oraz kierunkiem, jest niezwykle istotne ze względu na efektywność i opłacalność funkcjonowania instalacji (kolektorów lub paneli słonecznych). Największy roczny uzysk energii słonecznej wystąpi, gdy instalacja zostanie skierowana w kierunku południowym pod kątem 38o – około 1 316 kWh/m², co stanowi wzrost o

⁷ Strategia Rozwoju Gminy Gorzów Śląski na lata 2016-2026, Instytut Badawczy IPC Sp. z O. O.

⁸ Strategia Rozwoju Gminy Gorzów Śląski na lata 2016-2026, Instytut Badawczy IPC Sp. z O. O.

⁹ Program Ochrony Środowiska dla Gminy Gorzów Śląski na lata 2022-2025 z uwzględnieniem lat 2026-2029, Gorzów Śląski 2022 r.

18,3% w stosunku do natężenia promieniowania na powierzchnię poziomą. Zgodnie z danymi urzędu gminy na terenie gminy Gorzów Śląski wydano 54 decyzje o środowiskowych uwarunkowaniach dla budowy farm fotowoltaicznych.

Jednym ze źródeł OZE jest energia wiatru. Jest ona przekształcana w energię elektryczną za pomocą turbin wiatrowych, jak również wykorzystywana jako energia mechaniczna w wiatrakach i pompach wiatrowych. Lokalizacja elektrowni wiatrowych głównie zależy od dwóch czynników tj. od zasobu energii wiatru oraz od uwarunkowań przyrodniczo-przestrzennych. Przyjmuje się, że strefy I - III charakteryzują się korzystnymi warunkami dla rozwoju energetyki wiatrowej. Najlepsze warunki do wykorzystania energii wiatru na wysokości 30 m n.p.g. w Polsce występują na Wybrzeżu oraz Suwalszczyźnie. Dość dobre również w środkowej Polsce oraz lokalnie bardzo korzystne warunki występują także w górach i w pasie Przedgórze Sudeckiego i Pogórza Karpackiego. Analiza potencjału wiatru na wysokości 10 m n.p.g. prowadzi do korekt w klasyfikacji regionów Polski. Charakteryzując Polskę należy wyróżnić obszar północny – nadmorski i pas Pojezierzy Mazurskiego i Zachodniosuwalskiego jako bardzo dogodny. Niewiele gorsze warunki panują w centralnej Polsce w pasie przebiegającym od zachodniej granicy między Wartą i Odrą, przez Pojezierze Wielkopolskie (z najkorzystniejszymi warunkami między Poznaniem a Płockiem), aż po centralną część Niziny Mazowieckiej. Zgodnie z danymi urzędu gminy na terenie gminy Gorzów Śląski wydano 11 decyzji o środowiskowych uwarunkowaniach dla budowy farm wiatrowych.

3.10 ZABYTKI I DOBRA MATERIALNE¹⁰

Dziedzictwo kulturowe to ogół dorobku społeczeństwa w zakresie nauki, sztuki, architektury, oświaty, techniki, wytworzonego w trakcie jego historycznego rozwoju i przekazywanego z pokolenia na pokolenie. Składa się nań zasób rzeczy nieruchomości i ruchomych wraz ze związanymi z nim wartościami duchowymi, zjawiskami historycznymi i obyczajowymi, mającymi znaczenie dla tożsamości i ciągłości rozwoju politycznego, społecznego i kulturalnego, dowodzenia prawd i upamiętniania wydarzeń historycznych, kultywowania poczucia piękna i wspólnoty cywilizacyjnej.

Dziedzictwo kulturowe stanowi dorobek materialny i duchowy poprzednich pokoleń, jak również dorobek naszych czasów. Najczęściej utożsamiane jest z architekturą i sztuką, jednak formy gospodarowania, obyczaje towarzyskie, kulinaria i wiele innych przejawów życia i rozwoju społeczności stanowią również elementy dziedzictwa kulturowego.

Ze względu na szczególną wagę przypisywaną ochronie dziedzictwa kulturowego, uzyskała ona swoje umocowanie prawne, mające odzwierciedlenie również w regulacjach dotyczących opracowywania dokumentów z zakresu planowania przestrzennego. Ustawa o planowaniu i zagospodarowaniu przestrzennym w art. 10 stanowi, że w studium uwzględnia się uwarunkowania wynikające w szczególności ze stanu dziedzictwa kulturowego i zabytków oraz dóbr kultury współczesnej.

Zgodnie z art. 19 ustawy z dnia 23 lipca 2003 r. o ochronie zabytków i opiece nad zabytkami, w studium uwzględnia się w szczególności ochronę:

- 1) zabytków nieruchomości wpisanych do rejestru i ich otoczenia,
- 2) innych zabytków nieruchomości, znajdujących się w gminnej ewidencji zabytków,
- 3) parków kulturowych.

Do zabytków nieruchomości, zgodnie z art. 6 ustawy o ochronie zabytków, zalicza się w szczególności:

¹⁰ Program Opieki nad Zabytkami Gminy Gorzów Śląski na lata 2021-2024, mgr Halina Łabęcka, Bytom, ul. Nickla 27/9, Listopad 2020 r.

- krajobrazy kulturowe,
- układy urbanistyczne, ruralistyczne i zespoły budowlane,
- dzieła architektury i budownictwa,
- dzieła budownictwa obronnego,
- obiekty techniki, a zwłaszcza kopalnie, huty, elektrownie i inne zakłady przemysłowe,
- cmentarze,
- parki, ogrody i inne formy zaprojektowanej zieleni,
- miejsca upamiętniające wydarzenia historyczne bądź działalność wybitnych osobistości lub instytucji.

Do zabytków archeologicznych, zalicza się: pozostałości terenowe pradziejowego i historycznego osadnictwa, cmentarzyska i kurhany, relikty działalności gospodarczej, religijnej i artystycznej.

Na terenie gminy Gorzów Śląski znajduje się zespół zabytków nieruchomych, liczący łącznie 104 obiekty, z których 16 zabytków jest wpisanych do Rejestru Zabytków Województwa Opolskiego.

W gminie Gorzów do zabytków ruchomych należy wyposażenie 3 kościołów, które są wpisane do Rejestru Zabytków Ruchomych Województwa Opolskiego.

Na terenie gminy Gorzów Śląski znajduje się 5 nieruchomych zabytków techniki ujętych w Gminnej Ewidencji Zabytków.

Na obszarze gminy Gorzów znajdują się 337 stanowiska archeologiczne wpisanych do Ewidencji, w tym 1 stanowisko wpisane do Rejestru Zabytków woj. opolskiego.

W gminie Gorzów znajduje się 16 zabytkowych układów zieleni kształtowanej, w tym 2 zabytkowe układy zieleni (parki), wpisane do Rejestru Zabytków Województwa Opolskiego.

3.11 GOSPODARKA ODPADAMI¹¹

Na terenie gminy Gorzów Śląski obowiązuje obecnie Aktualizacja Planu Gospodarki Odpadami Województwa Opolskiego na lata 2016-2022 z uwzględnieniem lat 2023-2028 (Uchwała nr XXVII/306/2017 Sejmiku Województwa Opolskiego z dnia 28 marca 2017 r.). Plan gospodarki odpadami dla województwa opolskiego zawiera pełen zakres zadań, których realizacja zapewnia osiągnięcie zintegrowanej gospodarki odpadami na Opolszczyźnie. Działania te gwarantują ochronę środowiska oraz uwzględniają obecne i przyszłe możliwości, a także uwarunkowania ekonomiczne oraz poziom technologiczny istniejącej infrastruktury.

Istniejący system gospodarowania odpadami komunalnymi w gminie opiera się na znowelizowanej w lipcu 2011 roku ustawie o utrzymaniu czystości i porządku w gminach. Znowelizowana ustawa wprowadziła podział zadań dla poszczególnych uczestników systemu gospodarowania odpadami komunalnymi oraz ustanowiła jednolite zasady finansowania, odbierania i zagospodarowania odpadów komunalnych na terenie całego kraju. Najważniejsza reforma dotyczyła przejęcia pełnej odpowiedzialności przez gminy za odpady komunalne wytwarzane na ich terenie.

Gminy we własnym zakresie rozwiązały zagadnienie gospodarki odpadami. Ustawa o utrzymaniu czystości i porządku w gminach (Dz. U. z 2021 r., poz. 888) nałożyła nowe obowiązki zarówno na mieszkańców, osoby prawne, jednostki organizacyjne, jak i samorządy. Zgodnie z tą ustawą gminy odpowiedzialne są za zorganizowanie odbioru i zagospodarowania odpadów komunalnych od właścicieli nieruchomości zamieszkałych, a mieszkańiec/ właściciel nieruchomości (lub w jego imieniu

¹¹ Strategia Rozwoju Gminy Gorzów Śląski na lata 2016-2026, Instytut Badawczy IPC Sp. z O. O.

administrator lub zarządca nieruchomości) wpłaca na konto gminy opłatę za gospodarowanie odpadami. Objęcie gminnym systemem gospodarowania odpadami komunalnymi nieruchomości niezamieszkałych jest natomiast fakultatywne. Gminy wyłoniły w ramach przetargu przedsiębiorcę, odbierającego odpady od właścicieli nieruchomości. System ten został zorganizowany w zamian za opłatę, którą mieszkańcy są zobligowani wносить do urzędu gminy. System naliczania opłat i stawek jednostkową każda z gmin ustaliła indywidualnie, na podstawie analizy lokalnych warunków gospodarki odpadami. Wysokość opłat zależy również od tego czy dana osoba zadeklarowała chęć segregacji odpadów czy oddawanie odpadów zmieszanych oraz od tego czy nieruchomość jest zamieszkała czy też nie. W ramach zorganizowanego systemu odpady odbierane są bezpośrednio od mieszkańców, według harmonogramu odbioru odpadów.

Od 1 lipca 2017 r. obowiązuje na terenie całego kraju Wspólny System Segregacji Odpadów (WSSO). Od tego czasu odpady komunalne są zbierane w podziale na cztery główne frakcje i odpady zmieszane:

- papier (kolor niebieski);
- szkło (kolor zielony), jeżeli frakcja zbierana jest w podziale na szkło bezbarwne i kolorowe, to stosuje się: szkło bezbarwne (kolor biały), szkło kolorowe (kolor zielony);
- metale i tworzywa sztuczne (kolor żółty);
- odpady ulegające biodegradacji ze szczególnym uwzględnieniem bioodpadów (kolor brązowy).

Selektywne zbieranie odpadów komunalnych prowadzone jest również w utworzonych przez gminy PSZOK-ach, do których mieszkańcy mogą przynosić określone w regulaminie PSZOK frakcje odpadów komunalnych. Na terenie Gminy Gorzów Śląski znajduje się punkt selektywnego zbierania odpadów komunalnych, zlokalizowany w miejscowości Gorzów Śląski (ul. Adama Mickiewicza 16). W PSZOK przyjmowane są odpady komunalne powstające wyłącznie w gospodarstwach domowych położonych na terenie gminy. W punkcie selektywnej zbiórki odpadów komunalnych przyjmowane są segregowane odpady komunalne:

- tworzywa sztuczne i metale,
- papier i tektura,
- odpady z tworzyw sztucznych nie opakowaniowe,
- odpady ze styropianu,
- folia budowlana,
- odpady szklane opakowaniowe,
- odpady bio kuchenne, zielone,
- odpady wielkogabarytowe,
- opony małogabarytowe,
- gruz budowlany,
- odzież i tekstylia,
- lampy małogabarytowe, świetlówki (niebezpieczne),
- zużyty sprzęt elektryczny i elektroniczny małogabarytowy,
- baterie małogabarytowe,
- opakowania zawierające pozostałości substancji niebezpiecznych,
- rozpuszczalniki,

- oleje i tłuszcze,
- kwasy i alkalia,
- odczynniki fotograficzne,
- detergenty,
- farby, tusze drukarskie, kleje, lepiszczce i żywice,
- przeterminowane leki
- płyty kompaktowe CD/DVD.

Zgodnie z ustawą o utrzymaniu czystości i porządku w gminach oraz przyjętym przez Radę Gminy regulaminem, każdy właściciel nieruchomości ma obowiązek wyposażyć nieruchomość w pojemnik służący do zbierania odpadów oraz gromadzić odpady komunalne w przeznaczonych do tego pojemnikach lub workach, utrzymanie tych pojemników w odpowiednim stanie sanitarnym, porządkowym i technicznym, jak również utrzymanie w odpowiednim stanie sanitarnym i porządkowym miejsca gromadzenia odpadów. Właściciel nieruchomości ma obowiązek gromadzenia i przekazywania selektywnie zebranych odpadów komunalnych podmiotowi odbierającemu odpady w terminach wyznaczonych harmonogramem, udostępnionym właścicielom nieruchomości przez gminę w sposób zwyczajowo przyjęty.

Systemem gospodarowania odpadami komunalnymi na terenie Gminy Gorzów Śląski objęte są nieruchomości zamieszkałe przez mieszkańców oraz pozostałe nieruchomości. Na terenie Gminy Gorzów Śląski odpady komunalne powstają głównie w gospodarstwach domowych, na terenach nieruchomości niezamieszkałych, w obiektach i miejscach użyteczności publicznej oraz z prowadzonej działalności gospodarczej.

Odpady zebrane z terenu gminy mogą być zagospodarowane w instalacjach do przetwarzania odpadów komunalnych:

- Instalacja mechaniczno-biologicznego przetwarzania zmieszanych odpadów komunalnych w Gotartowie,
- Kompostownia w Gotartowie,
- Składowisko odpadów innych niż niebezpieczne i obojętne w Gotartowie,
- Składowisko odpadów innych niż niebezpieczne i obojętne w Ziemielowicach.

Na terenie gminy Gorzów Śląski w miejscowości Krzyżanowice zlokalizowane jest nieczynne składowisko odpadów innych niż niebezpieczne i obojętne. Obiekt został zlokalizowany w wyeksploatowanej części wyrobiska piasku i był eksploatowany od 1997 r. do 01.07.2013 r. Składowisko jest obecnie rekultywowane. Na terenie gminy brak jest dzikich wysypisk odpadów.

Zgodnie z danymi Urzędu Gminy Gorzów Śląski, na jej terenie w roku 2021 wytworzono i odebrano 1691,66 Mg odpadów komunalnych, w tym 1112,94 Mg zmieszanych odpadów komunalnych. Odpady wytwarzane w latach 2017-2021 przedstawiono w tabeli poniżej.

Tabela 21. Ilość wytworzonych odpadów komunalnych na terenie gminy Gorzów Śląski w latach 2017-2021

Rok	Odpady wytworzone na terenie gminy [Mg]	W tym:	
		Odpady zmieszane [Mg]	Odpady przyjęte na PSZOK [Mg]
2017	1528,92	935,02	-
2018	1531,22	904,5	-
2019	1744,46	1010,88	-
2020	1649,22	989,08	259,50
2021	1691,66	1112,94	251,99

Źródło: Analiza stanu gospodarki odpadami komunalnymi.

3.12 JAKOŚĆ POWIETRZA ATMOSFERYCZNEGO¹²

Badaniem stanu jakości powietrza w województwie opolskim zajmuje się Główny Inspektorat Ochrony Środowiska, Departament Monitoringu Środowiska, Regionalny Wydział Monitoringu Środowiska w Opolu, który prowadzi pomiary jakości powietrza w oparciu o wyniki otrzymane na stacjach pomiarowych. Ocena jakości powietrza dokonywana jest dla całej strefy opolskiej (kod strefy PL 1602), w skład której wchodzi gmina Gorzów Śląski.

W 2024 roku GIOŚ Regionalny Wydział Monitoringu Środowiska w Opolu przeprowadził roczną ocenę jakości powietrza z uwzględnieniem kryteriów ustanowionych ze względu na ochronę zdrowia ludzi oraz ze względu na ochronę roślin. Wyniki opublikowane zostały w raporcie wojewódzkim za rok 2023.

Celem corocznej oceny jakości powietrza wykonywanej przez GIOŚ jest uzyskanie informacji o stężeniach zanieczyszczeń w zakresie umożliwiającym:

- dokonanie klasyfikacji stref, w celu uzyskania danych niezbędnych do podjęcia decyzji o potrzebie działań na rzecz poprawy jakości powietrza w strefie (opracowanie programów ochrony powietrza);
- uzyskanie informacji o przestrzennych rozkładach stężeń zanieczyszczeń na obszarze strefy, w zakresie umożliwiającym wskazanie obszarów przekroczeń wartości kryterialnych oraz określenie poziomów stężeń występujących na tych obszarach;
- wskazanie prawdopodobnych przyczyn występowania ponadnormatywnych stężeń zanieczyszczeń w określonych rejonach (w zakresie możliwym do uzyskania na podstawie posiadanych informacji).

Ocena pod kątem ochrony zdrowia obejmuje: dwutlenek azotu NO₂, dwutlenek siarki SO₂, benzen C₆H₆, ołów Pb, arsen As, nikiel Ni, kadm Cd, benzo(a)piren B(a)P, pył PM₁₀, pył PM_{2,5}, ozon O₃, tlenek węgla CO. Ocena dokonywana pod kątem spełnienia kryteriów odniesionych do ochrony roślin obejmuje: dwutlenek siarki SO₂, tlenki azotu NO_x i ozon O₃. Klasyfikacji stref dokonuje się dla każdego zanieczyszczenia oddzielnie, na podstawie najwyższych stężeń (tzn. występujących w najbardziej zanieczyszczonych rejonach) na obszarze aglomeracji lub innej strefy.

Podstawę klasyfikacji stref w oparciu o wyniki rocznej oceny jakości powietrza stanowią:

- dopuszczalny poziom substancji w powietrzu,

¹² Roczna ocena jakości powietrza w województwie opolskim, raport wojewódzki za 2023 r., GIOŚ, Opole 2024 r.

- dopuszczalny poziom substancji w powietrzu powiększony o margines tolerancji,
- poziom docelowy,
- poziomy celów długoterminowych.

Wynikiem oceny, jest zaliczenie strefy do jednej z poniższych klas:

- klasy A – jeżeli stężenia zanieczyszczeń na terenie strefy nie przekraczają odpowiednio poziomów dopuszczalnych albo poziomów docelowych,
- klasy C – jeżeli stężenia zanieczyszczeń na terenie strefy przekraczają poziomy dopuszczalne powiększone o margines tolerancji, w przypadku, gdy margines tolerancji nie jest określony – poziomy dopuszczalne albo poziomy docelowe,
- klasa C1 - oznaczenie strefy pod kątem pyłu zawieszonego PM_{2,5} w przypadku braku osiągnięcia poziomu określonego dla fazy II tj. 20 µg/m³.

W przypadku poziomu celu długoterminowego dla ozonu przyjęto następujące oznaczenie klas:

- klasa D1 – jeżeli stężenia ozonu na terenie strefy nie przekraczają poziomu celu długoterminowego,
- klasa D2 – jeżeli stężenia ozonu na terenie strefy przekraczają poziom celu długoterminowego.

Zaliczenie strefy do określonej klasy zależy od stężeń zanieczyszczeń występujących na jej obszarze i wiąże się z wymaganiami dotyczącymi działań na rzecz poprawy jakości powietrza lub na rzecz utrzymania tej jakości.

W wyniku przeprowadzenia analizy jakości powietrza w 2023 roku, obszar gminy Gorzów Śląski, należący do strefy opolskiej, zakwalifikowano pod kątem ochrony zdrowia i ochrony roślin do klas przedstawionych w poniższych tabelach.

Tabela 22. Klasy strefy opolskiej dla poszczególnych zanieczyszczeń, uzyskane w ocenie za 2023 rok dokonanej z uwzględnieniem kryteriów ustanowionych w celu ochrony zdrowia ludzi - klasyfikacja podstawowa (klasy: A, C oraz A1, C1 dla pyłu zawieszonego PM_{2,5})

Nazwa strefy	SO ₂	NO ₂	C ₆ H ₆	CO	O ₃ ¹⁾	PM10	Pb	As	Cd	Ni	B(a)P	PM _{2,5} ²⁾
strefa opolska	A	A	A	A	A	A	A	A	A	A	C	A

1) Dla ozonu – poziom celu długoterminowego, strefa uzyskała klasę D2,

2) Dla pyłu zawieszonego PM_{2,5} – poziom dopuszczalny I faza, strefa uzyskała klasę A.

Źródło: Roczna ocena jakości powietrza w województwie opolskim. Raport wojewódzki za rok 2023, GIOŚ 2024

W wyniku rocznej oceny jakości powietrza wykonanej na podstawie danych za 2023 rok z uwzględnieniem kryteriów ustanowionych w celu ochrony zdrowia ludzi dla prawie wszystkich zanieczyszczeń strefa opolska uzyskała klasę A. W przypadku benzo(a)pirenu strefa opolska dla kryterium ochrony zdrowia ludzi zaliczona została do klasy C, oznaczającej występowanie obszarów przekroczeń wartości docelowej. Przekroczenie odnotowano również w przypadku poziomu celu długoterminowego dla ozonu, w wyniku czego strefie przypisano klasę D2.

Tabela 23. Klasy stref dla poszczególnych zanieczyszczeń, uzyskane w ocenie za 2023 rok dokonanej z uwzględnieniem kryteriów ustanowionych w celu ochrony roślin - klasyfikacja podstawowa (klasy: A, C)

Nazwa strefy	SO ₂	NO _x	O ₃ ¹⁾
strefa opolska	A	A	A
1) Dla ozonu - poziom celu długoterminowego - strefa opolska uzyskała klasę D2.			

Źródło: Roczna ocena jakości powietrza w województwie opolskim. Raport wojewódzki za rok 2023, GIOŚ 2024

W wyniku rocznej oceny jakości powietrza, wykonanej na podstawie danych za 2023 rok z uwzględnieniem poziomów dopuszczalnych i docelowych przyjętych ze względu na ochronę roślin, dla wszystkich zanieczyszczeń strefa opolska uzyskała klasę A. Jednak w strefie tej (a także w gminie Gorzów Śląski) wystąpiło przekroczenie poziomu celu długoterminowego dla ozonu, w wyniku czego strefie przypisano klasę D2.

Na terenie gminy obserwuje się obecność takich substancji jak dwutlenek siarki, dwutlenek azotu oraz cząstki PM10 oraz PM2,5. Dwutlenek siarki powoduje szkodliwe skutki dla układu oddechowego, obejmujące podrażnienie dróg oddechowych oraz zwiększenie ryzyka chorób przewlekłych tego układu. Dwutlenek azotu negatywnie wpływa na funkcje układu oddechowego i krążenia, co przyczynia się do wzrostu zachorowalności na schorzenia układu krążenia i obniżenia jakości życia mieszkańców. Cząstki zawieszane PM10 i PM2,5, z uwagi na ich mikroskopijną strukturę, przenikają do układu oddechowego, co z kolei zwiększa ryzyko wystąpienia chorób układu oddechowego, sercowo-naczyniowego oraz negatywnie wpływa na ogólną kondycję zdrowotną populacji. Obecność wskazanych substancji występuje w większej ilości na obszarze rewitalizacji niż na pozostałym obszarze gminy. Obecność wskazanych substancji występuje w większej ilości na obszarze rewitalizacji niż na pozostałym obszarze gminy.

Tabela 24. Emisja szkodliwych substancji (SO₂, NO₂, PM10, PM2,5) w przeliczeniu na 100 mieszkańców z wyszczególnieniem obszaru rewitalizacji oraz pozostałego obszaru gminy

Wyszczególnienie	SO ₂	NO ₂	PM10	PM2,5
Obszar rewitalizacji	29,277	8,364	30,061	29,608
Pozostały obszar gminy	11,793	3,293	12,098	11,916

Źródło: Opracowanie własne na podstawie danych NFOŚiGW.

3.13 WARUNKI KLIMATYCZNE¹³

Jakość powietrza – a dokładniej poziom stężeń zanieczyszczeń w powietrzu ściśle zależy od warunków meteorologicznych oraz działalności antropogenicznej. Temperatura powietrza, prędkość wiatru, natężenie promieniowania słonecznego czy też wilgotność oddziałują na wielkość emisji zanieczyszczeń.

Na rozprzestrzenianie się substancji zanieczyszczających znaczący wpływ mają prędkość i kierunki wiatrów. W momencie braku wiatrów oraz wiatrów o małych prędkościach następuje pogarszanie wentylacji powietrza, co przyczynia się do wzrostu stężeń zanieczyszczeń w przy powierzchniowych warstwach atmosfery.

Prędkość wiatru wpływa na tempo przemieszczania się powietrza wraz z zanieczyszczeniami, natomiast kierunek decyduje o trasie ich migracji. Opady atmosferyczne,

¹³ Program Ochrony Środowiska dla Gminy Gorzów Śląski na lata 2022-2025 z uwzględnieniem lat 2026-2029, Gorzów Śląski 2022 r.

wilgotność, natężenie promieniowania słonecznego wpływa także na przemiany fizyko – chemiczne zanieczyszczeń w atmosferze oraz ich wymywanie. Od kierunków i prędkości wiatru zależy natomiast transport zanieczyszczonych mas powietrza z obszarów ich emisji. Innym czynnikiem fizycznym wpływającym na poziom zanieczyszczeń jest stopień zróżnicowania ukształtowania terenu, w którym mogą występować obszary o specyficznym klimacie, mikroklimacie i specyficznych warunkach meteorologicznych.

Kolejnym czynnikiem wyznaczającym jakość powietrza jest zjawisko tzw. inwersji termicznej, odznaczające się występowaniem temperatury niższej tuż przy powierzchni ziemi, niż w wyższych partiach atmosfery. Najlepsze warunki rozprzestrzeniania zanieczyszczeń panują na terenach płaskich, gdzie występuje duża liczba dni z nasłonecznieniem, dobre warunki termiczne oraz wysokie prędkości mas powietrza. Natomiast w dolinach, nieckach, wymiana mas powietrza jest utrudniona. Temperatura powietrza wpływa pośrednio na jakość powietrza. Niskie temperatury powodują wzrost emisji zanieczyszczeń związanych ze spalaniem paliw w instalacjach grzewczych. W gminie Gorzów Śląski dominuje powietrze polarno-morskie i polarno-kontynentalne, wywołujące dużą dobową i roczną zmienność pogody. Najczęściej występującymi kierunkami wiatrów są wiatr zachodni i południowo-zachodni. Stosunkowo duży udział mają też wiatry z kierunków wschodniego i południowo-wschodniego. Średnia roczna prędkość wiatru wynosi 2,9 m/s. Udział silnych wiatrów o prędkościach większych niż 10 m/s wynosi 4% w roku. Z ruchami mas powietrza bezpośrednio wiąże się także zachmurzenie, które wynosi 6,6 stopnia przy średniej wartości dla Polski 6,4 (w skali 11-sto stopniowej). Nasłonecznienie wynosi średnio w ciągu roku 4 – 4,2 godziny na dobę. Temperatura średnioroczna osiąga 7,6-8 °C, najcieplejszym miesiącem jest lipiec (17,6-17,9 °C), najzimniejszym styczeń (1,5-2,2 °C). Okres wegetacyjny roślin wynosi ok. 220 dni. Niezwykle ważnymi elementami klimatu są wilgotność i opady. Wilgotność kształtuje się na poziomie 80%. Opady kształtują się w granicach 650 - 700 mm rocznie.

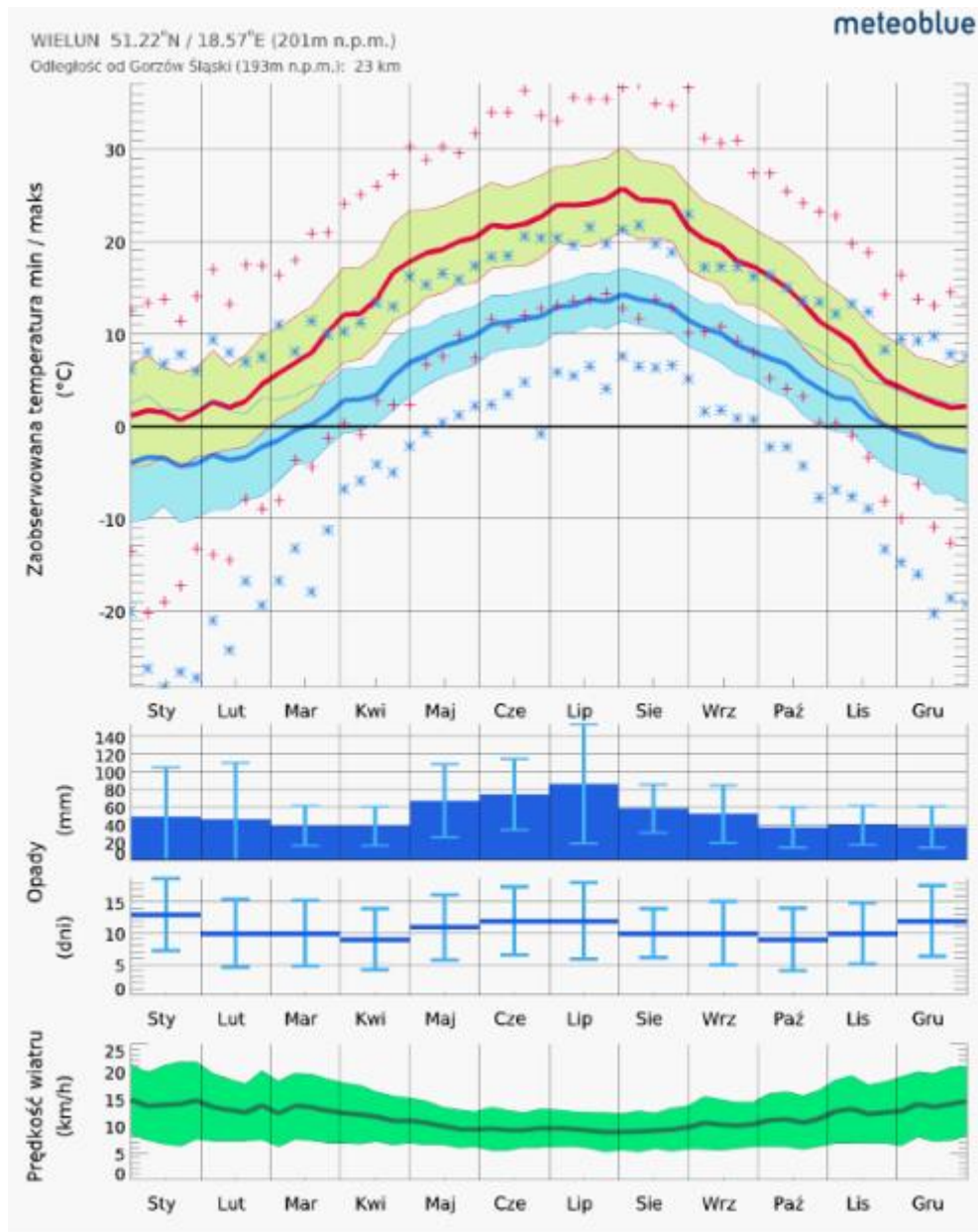

Rysunek 11. Meteogram na najbliższej stacji pomiarowej Wieluń

Źródło: <https://www.meteoblue.com>

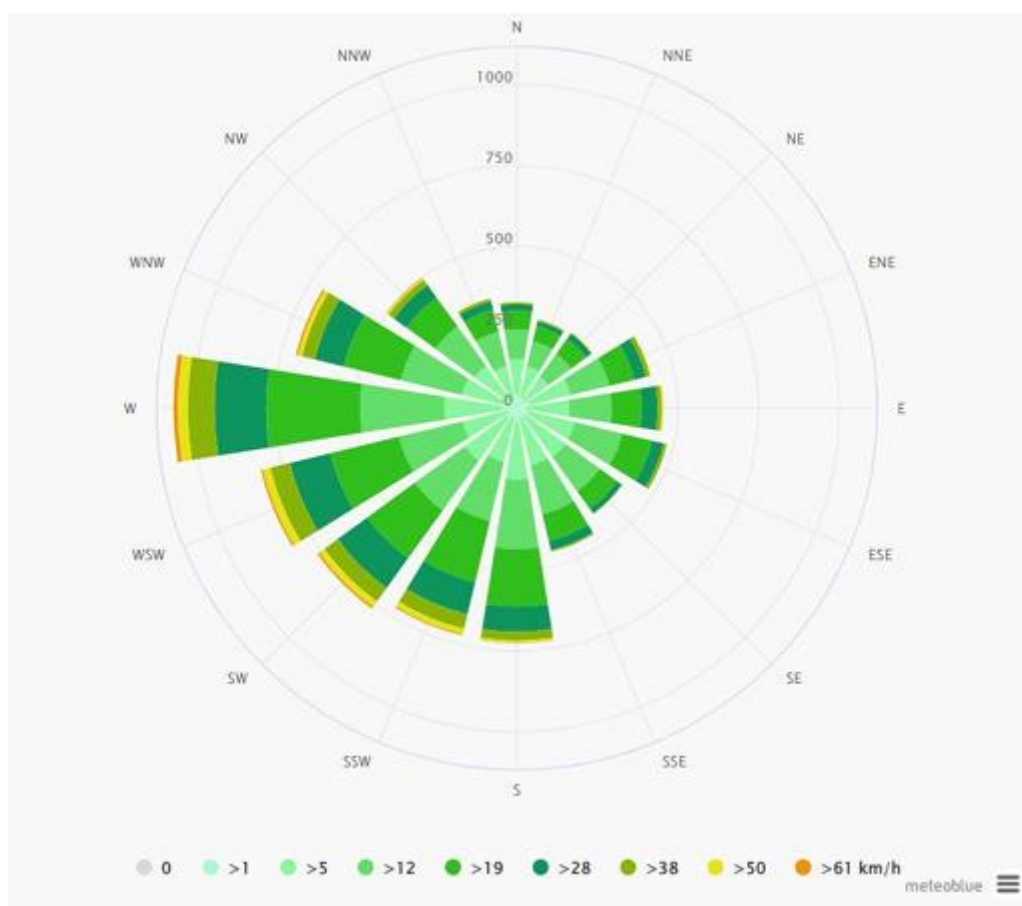

Rysunek 12. Róża wiatrów dla gminy Gorzów Śląski

Źródło: www.meteoblue.pl

3.14 ADAPTACJA DO ZMIAN KLIMATU¹⁴

W ostatnich dziesięcioleciach obserwuje się coraz bardziej widoczne skutki zmian klimatu, polegające m.in. na wzroście temperatury oraz zwiększeniu częstotliwości i skali ekstremalnych zjawisk pogodowych. Wyniki badań naukowych jednoznacznie wskazują, że zjawiska powodowane przez zmiany klimatu stanowią zagrożenie dla społecznego i gospodarczego rozwoju wielu krajów na świecie, w tym także dla Polski, a proces ten w kolejnych latach będzie się nadal pogłębiał. Wobec tego konieczne i ekonomicznie uzasadnione jest prowadzenie adaptacji do nadchodzących zmian.

Przez adaptację do zmian klimatu należy rozumieć taki sposób planowania, realizacji, eksploatacji i likwidacji przedsięwzięcia, aby było ono optymalnie przystosowane do postępujących zmian klimatu, jak również by nie powodowało zwiększenia wrażliwości elementów środowiska na zmiany klimatu.

W związku z powyższymi uwarunkowaniami w celu ograniczenia gospodarczego i społecznego ryzyka związanego ze zmianami klimatycznymi, opracowano Strategiczny Plan Adaptacji dla sektorów i obszarów wrażliwych na zmiany klimatu do 2020 (SPA2020), który wskazuje cele i kierunki działań adaptacyjnych, które należy podjąć w najbardziej wrażliwych sektorach i obszarach w okresie do roku 2020. Jako najbardziej wrażliwe na zmiany klimatu,

¹⁴ Program Ochrony Środowiska dla Gminy Gorzów Śląski na lata 2022-2025 z uwzględnieniem lat 2026-2029, Gorzów Śląski 2022 r.

wskazano dziedziny i obszary, takie jak: gospodarka wodna, rolnictwo, leśnictwo, różnorodność biologiczna, zdrowie, energetyka, budownictwo i gospodarka przestrzenna, obszary zurbanizowane, transport, obszary górskie i strefy wybrzeża. Pamiętać jednak trzeba, że kwestie związane ze zmianami klimatu, dotyczyć mogą również przedsięwzięć z innych dziedzin i obszarów.

Głównym obszarem narażonym na zmiany klimatu jest gospodarka wodna. Występowania ulewnych deszczy zwiększają zagrożenie wystąpienia powodzi i podtopień. Na terenie gminy Gorzów Śląski zagrożenie powodziowe występuję wzdłuż doliny Proсны.

W ostatnich latach występuję coraz częstsze i intensywniejsze fale upałów. Okresy, gdy dni upalne trwają przez co najmniej kilka dni stanowią zagrożenie dla zdrowia ludzi. Wysokie temperatury prowadzą do zaburzeń układu krążenia, pracy nerek, układu oddechowego i metabolizmu. Szczególnie narażone na udar słoneczny są osoby starsze oraz dzieci. Instytut Meteorologii i Gospodarki Wodnej wydaje ostrzeżenie przed upałami. Podczas okresów upałów zaleca się pozostawanie w budynkach zwłaszcza w godzinach największego nasłonecznienia. W celu adaptacji należy rozbudowywać systemy klimatyzacyjne w budynkach użyteczności publicznej oraz prywatnych mieszkaniach. Długo trwające fale upałów powodują występowanie zjawiska suszy. Susza jest skutkiem długotrwałych okresów bez opadów atmosferycznych i upałów, kiedy maksymalna temperatura dobową osiąga wartości wyższe niż 30°C. Ujemny wpływ zjawiska suszy można zaobserwować w różnych dziedzinach gospodarczych i społecznych. Jednym z najbardziej wrażliwych na niedobory wody sektorów jest rolnictwo. Występowanie zjawiska suszy obniża potencjał produkcyjny gleb i utrudnia prowadzenie produkcji rolnej.

Obniżenie wód gruntowych może także doprowadzić do utraty bioróżnorodności oraz bezpośredniego zniszczenia rodzimych siedlisk naturalnych. Zanik małych powierzchniowych zbiorników wodnych (bagien, stawów, oczek wodnych, potoków i małych cieków) stanowi zagrożenie dla licznych gatunków, które bytują na tych terenach, bądź korzystają z nich okresowo. Obniżanie się poziomu wód gruntowych negatywnie wpływa na różnorodność biologiczną w szczególności na zbiorniki wodne i tereny podmokłe.

Rozporządzeniem Ministra Infrastruktury z dnia 15 lipca 2021 r. przyjęto Plan przeciwdziałania skutkom suszy. Obejmuje on:

- analizę możliwości powiększenia dyspozycyjnych zasobów wodnych;
- propozycje budowy lub przebudowy urządzeń wodnych;
- propozycje niezbędnych zmian w zakresie korzystania z zasobów wodnych oraz zmian naturalnej i sztucznej retencji;
- działania służące przeciwdziałaniu skutkom suszy.

PPSS ma zakres ogólnokrajowy (w podziale na obszary dorzeczy) i podzielony jest na sześcioletni cykl planistyczny (aktualnie 2021-2027).

Zmiany klimatu wpływają także na procesy fizyczne, chemiczne i biologiczne w ciekach wodnych. Z powodu wzrostu temperatury następuje przyspieszenie zjawiska eutrofizacji. W celu jego ograniczenia wymagane jest podjęcie działań ograniczających spływ biogenów z pól uprawnych poprzez ograniczenie wykorzystania sztucznych nawozów przez rolników. Ważną rolę pełnią tu Ośrodki Doradztwa Rolniczego, zachęcające rolników do rolnictwa ekologicznego czy ekstensywnego.

Nadzwyczajne zagrożenia środowiska takie jak min. gwałtowne burze z silnym wiatrem, długotrwałe susze zwiększające ryzyko pożaru w lasach, powodują zagrożenie dla ludzi oraz dóbr materialnych. Ochronę przed nadzwyczajnymi zagrożeniami środowiska oraz innymi zdarzeniami zagrażającymi zdrowiu lub życiu ludzi zajmuje się Państwowa Straż Pożarna. W związku ze zmianami klimatu liczba zdarzeń zagrażających ludziom i środowisku może wzrastać. Na terenie gminy Gorzów

Śląski znajduje się jednostka OSP wyposażona w specjalistyczny sprzęt, dzięki czemu mogą skutecznie wspomóc w działaniach jednostki PSP.

Skuteczna adaptacja do zmian klimatu nie jest możliwa do przeprowadzenia bez osiągnięcia odpowiedniego poziomu świadomości zagrożeń w społeczeństwie. Konieczne jest zatem wdrożenie działań edukacyjnych zarówno w ramach edukacji formalnej, jak i szerokiej edukacji pozaformalnej przyczyniającej się do podnoszenia świadomości społecznej. Podstawowym celem jest zwiększenie zrozumienia wpływu procesów klimatycznych na życie społeczne i gospodarcze.

3.15 Wody¹⁵

3.15.1 Wody podziemne

Teren gminy Gorzów Śląski znajduje się na terenie dwóch Jednolitych Części Wód Podziemnych – nr 81 (PLGW600081) oraz 97 (PLGW600097).

JCWPD nr 81 posiada cztery piętra wodonośne: czwartorzędowe (poziom gruntowy (Q1), poziom międzymorenowy (Q2)), piętro neogeńskie, kredowe oraz jurajskie (poziom jury dolnej, środkowej, górnej). JCWPD przedstawia strukturę i funkcjonowanie systemu hydrogeologicznego, położonego obrębie zlewni rzeki Proсны. Obszar występowania zwykłych wód podziemnych w granicach zlewni uznaje się za wielowarstwowy system wodonośny wód podziemnych w utworach kenozoicznych i mezozoicznych, powiązanych układem krążenia z wodami powierzchniowymi. Granice systemu są granicami hydrodynamicznymi, stąd należy on do systemów przejściowo zamkniętych. Proсна jest osią drenażu wszystkich poziomów wodonośnych, zaś jej doptywy związane są hierarchicznie z poszczególnymi drenażami poziomów. W strefach wododziałowych ciekii przeważnie drenują pierwszy poziom wodonośny, zaś w dolnym biegu stopniowo zasilane są z poziomów wód wgłębnych. W układzie pionowego krążenia wód, granicę górną systemu stanowi powierzchnia terenu ze strefą aeracji w poziomie gruntowym lub gliny morenowe i ility o charakterze słaboprzepuszczalnym o zróżnicowanej miąższości. Granica dolna systemu jest słabo zarysowana i występuje na zmiennej głębokości od 300 do ponad 600 m. Z jednej strony stanowi ją układ warstw ilasto-mułkowatych, praktycznie nieprzepuszczalnych z drugiej zaś granica odnawialności wód w poziomach kredy, jury i triasu. Strukturę hydrogeologiczną systemu tworzy bardzo zróżnicowany układ warstw przepuszczalnych, słaboprzepuszczalnych i bardzo słaboprzepuszczalnych w utworach czwartorzędu, neogenu, kredy, jury i górnego triasu.

JCWPD nr 97 posiada cztery piętra wodonośne – czwartorzędowe, neogeńskie, kredowe oraz triasowe. Zasilanie wód podziemnych pięter wodonośnych odbywa się w wyniku bezpośredniej lub pośredniej – poprzez utwory wyżejjęte, infiltracji wód opadowych. Naturalnymi strefami drenażu wszystkich pięter wodonośnych są główne ciekii wodne.

Tabela 25. Ilościowa i jakościowa ocena stanu jednolitych części wód podziemnych na terenie Gminy Gorzów Śląski

Lp.	Nr JCWPD	Stan wód podziemnych	
		Ilościowy	Jakościowy
1.	PLGW600081	dobry	dobry
2.	PLGW600097	dobry	dobry

Źródło: <http://mijwp.gios.gov.pl/mapa/mapa.172.html>

Gmina Gorzów Śląski położona jest pomiędzy trzema głównymi zbiornikami wód podziemnych (GZWP) – GZWP nr 311 Zbiornik rzeki Proсна, GZWP nr 324 Dolina kopalna Kluczbork oraz GZWP nr

¹⁵ Program Ochrony Środowiska dla Gminy Gorzów Śląski na lata 2022-2025 z uwzględnieniem lat 2026-2029, Gorzów Śląski 2022 r.

325 Zbiornik Częstochowa (W) (północno-wschodnia granica Gminy Gorzów Śląski przylega do granicy GZWP nr 325). Przestrzenne położenie Gminy Gorzów Śląski na tle Jednolitych Części Wód Podziemnych (172) przedstawia rycina poniżej.

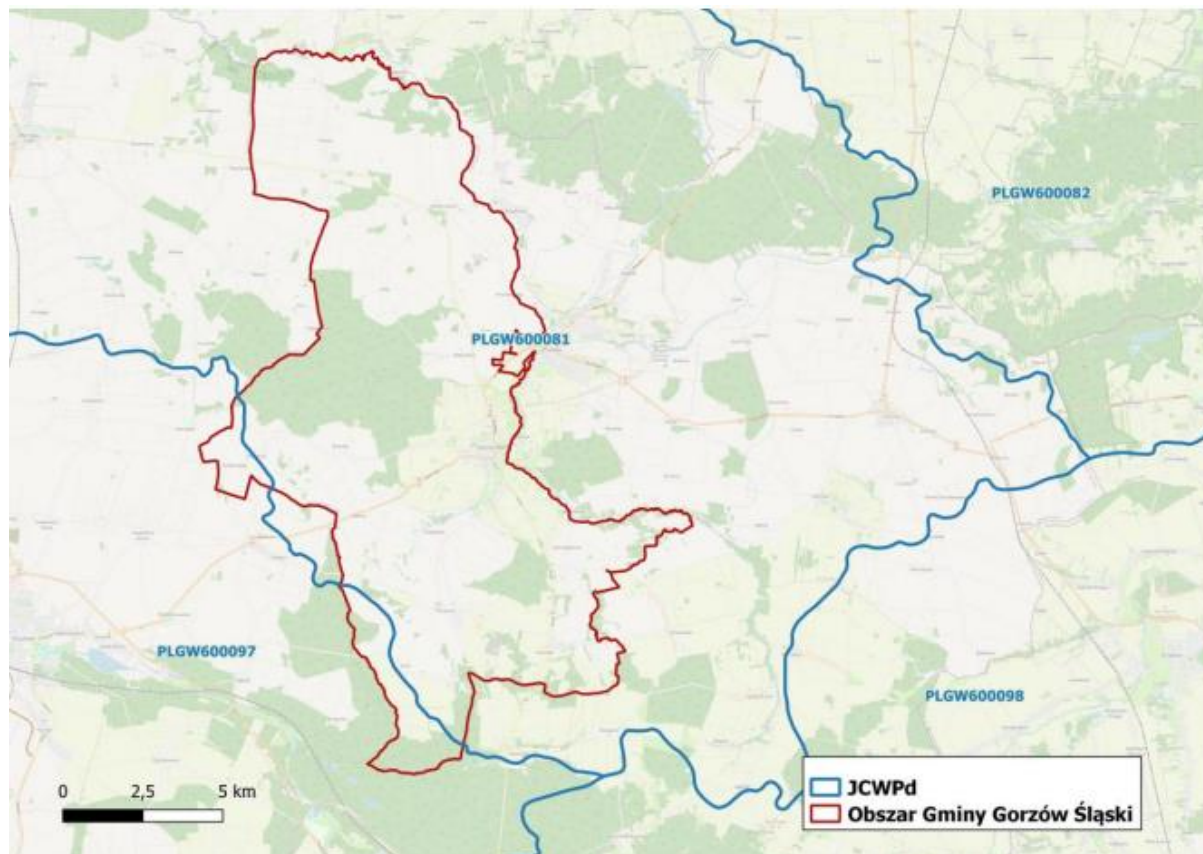

Rysunek 13. Jednolite Części Wód Podziemnych na terenie gminy Gorzów Śląski

Źródło: Program Ochrony Środowiska dla Gminy Gorzów Śląski na lata 2022-2025 z uwzględnieniem lat 2026-2029, Gorzów Śląski 2022 r.

3.15.2 Monitoring podstawowy wód podziemnych

Badania w zakresie stanu wód podziemnych prowadzone są w ramach monitoringu jakości wód podziemnych, który funkcjonuje jako podsystem Państwowego Monitoringu Środowiska. Wykonawcą badań, na zlecenie Głównego Inspektoratu Ochrony Środowiska, jest Państwowy Instytut Geologiczny – Państwowy Instytut Badawczy, będący z mocy ustawy Prawo wodne państwową służbą hydrogeologiczną zobligowaną do wykonywania badań i oceny stanu wód podziemnych (art. 102 ust.4 i art. 155a ust.5). Rozporządzenie Ministra Środowiska z dnia 21 grudnia 2015 r. w sprawie kryteriów i sposobu oceny stanu jednolitych części wód podziemnych (Dz.U.2016.85) wyróżnia pięć klas jakości wód:

- klasa I – wody bardzo dobrej jakości,
- klasa II – wody dobrej jakości,
- klasa III – wody zadowalającej jakości,
- klasa IV – wody niezadowalającej jakości,
- klasa V – wody złej jakości,

oraz w ramach klasyfikacji stanu chemicznego jednolitych części wód podziemnych określa się:

- stan dobry,
- stan słaby.

Na terenie gminy Gorzów Śląski nie ma zlokalizowanych punktów pomiarowo-kontrolnych jakości wód podziemnych w ramach sieci krajowej. Na terenie powiatu oleskiego punkty takie zlokalizowane są w m. Zębówice (gm. Zębówice) oraz m. Dobrodzień (gm. Dobrodzień). Ostatnie badania jakości wód podziemnych na terenie powiatu oleskiego przeprowadzono w roku 2020. Wyniki badań przedstawia tabela poniżej.

Tabela 26. Ocena jakości wód podziemnych na terenie powiatu oleskiego w roku 2016

Powiat	Gmina	Miejscowość	Rodzaj punktu pomiarowego	Klasa jakości końcowa
oleski	Zębówice (gmina wiejska)	Zębówice	st. wiercona	III
oleski	Dobrodzień (gmina miejsko-wiejska)	Dobrodzień	st. wiercona	III

Źródło: <https://mjwp.gios.gov.pl/>

3.15.3 Wody powierzchniowe

Gmina Gorzów Śląski należy do obszaru dorzecza Odry, regionu wodnego Warty oraz Środkowej Odry. Fragment terenu w południowo – zachodniej części gminy położony jest w zlewni rzeki Stobrawy, stanowiącej dopływ III rzędu Odry. Pozostała część gminy odwadniana jest przez rzekę Prosnę. Jest to rzeka III-rzędu, stanowiąca lewy dopływ Warty. Uzupełnieniem systemu hydrograficznego gminy są małe, krótkie, słabowodne cieki stanowiące o zróżnicowaniu przestrzennym gęstości sieci rzecznej. Na terenie gminy brak jest naturalnych zbiorników wodnych, z wyjątkiem starorzeczy w dolinie Proсны. Występują tu jedynie małe stawy oraz zbiorniki poeksploatacyjne, wypełnione wodą rowy przeciwczołgowe oraz zbiorniki o innej genezie.

Według Planu Gospodarowania Wodami na obszarze dorzecza Odry (Dz.U. z 2016. poz. 1967) teren Gminy Gorzów Śląski należy do 9 jednolitych części wód powierzchniowych: Dopływ z Wojstawic, Pratkania, Stobrawa od źródeł do Kluczborskiego Strumienia, Proсна do Wyderki, Dopływ spod Ożarowa, Dopływ z Gołej, Dopływ z Motyla, Dopływ z Uszyc, Proсна od Wyderki do Brzeźnicy.

Tabela 27. Opis JCWP na terenie Gminy Gorzów Śląski

Lp.	Kod JCWP	Nazwa JCWP	Typ JCW	Status JCW	Czy JCWP jest zagrożona ryzykiem nieosiągnięcia celów środowiskowych
1.	RW600016184154	Dopływ z Wojsławic	Potok nizinny lessowy lub gliniasty	Naturalna część wód	niezagrożona
2.	RW600016184169	Pratwa	Potok nizinny lessowy lub gliniasty	Naturalna część wód	niezagrożona
3.	RW60001713231	Stobrawa od źródeł do Kluczborskiego	Potok nizinny piaszczysty	Silnie zmieniona część wód	niezagrożona
4.	RW600017184129	Prosna do Wyderki	Potok nizinny piaszczysty	Naturalna część wód	niezagrożona
5.	RW6000171841329	Dopływ spod Ożarowa	Potok nizinny piaszczysty	Silnie zmieniona część wód	zagrożona
6.	RW600017184134	Dopływ z Golej	Potok nizinny piaszczysty	Naturalna część wód	zagrożona
7.	RW600017184136	Dopływ z Motyla	Potok nizinny piaszczysty	Naturalna część wód	niezagrożona
8.	RW600017184152	Dopływ z Uszyc	Potok nizinny piaszczysty	Naturalna część wód	zagrożona
9.	RW600019184311	Prosna od Wyderki do Brzeźnicy	Rzeka nizinna piaszczysto-gliniasta	Silnie zmieniona część wód	niezagrożona

Źródło: Program wodno – środowiskowy kraju

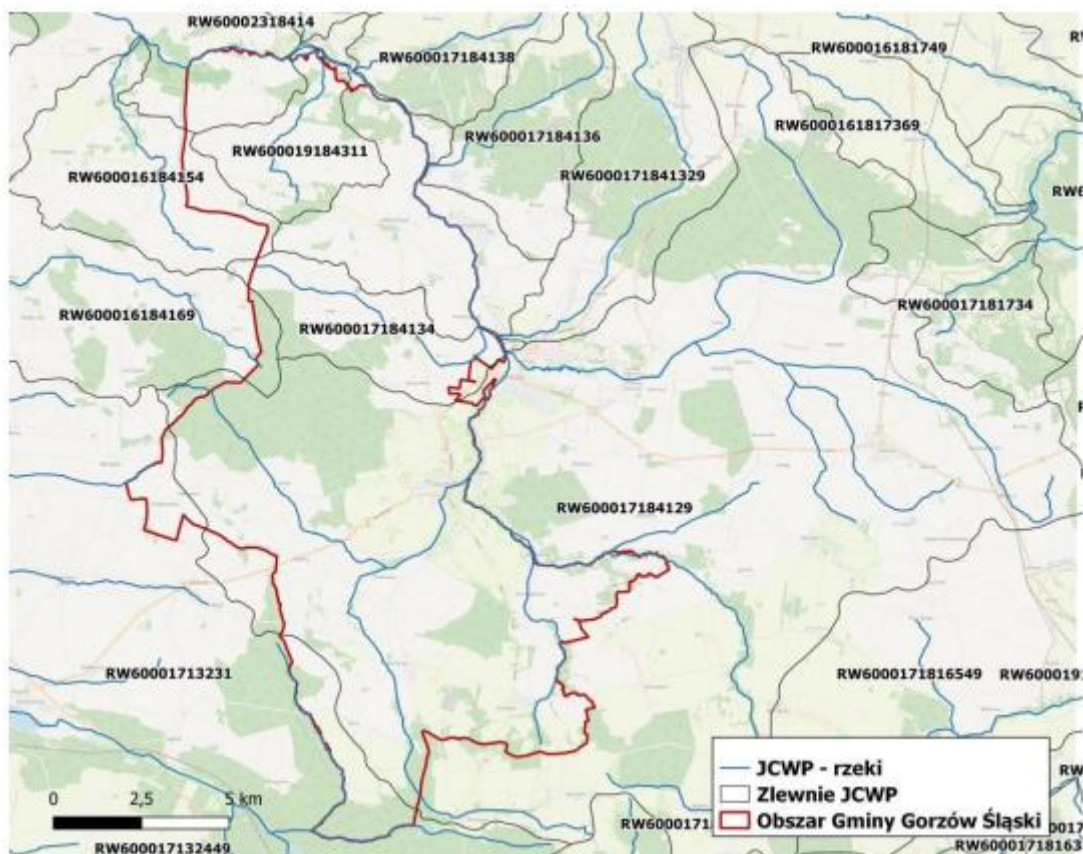

Rysunek 14. Jednolite części wód powierzchniowych na terenie gminy Gorzów Śląski

Źródło: opracowanie własne na podstawie danych KZGW.

3.15.4 Monitoring wód powierzchniowych

Obowiązek badania i oceny jakości wód powierzchniowych w ramach Państwowego Monitoringu Środowiska (PMŚ) wynika z art. 349 ustawy z dnia 20 lipca 2017 r. – Prawo wodne. Zgodnie z ust. 3 tego artykułu, badania jakości wód powierzchniowych w zakresie elementów biologicznych, fizykochemicznych, chemicznych (w tym substancji priorytetowych w matrycy będącej wodą) należą do kompetencji wojewódzkiego inspektora ochrony środowiska. W zakresie obowiązków WIOŚ leży również prowadzenie obserwacji elementów hydromorfologicznych na potrzeby oceny stanu ekologicznego. Stan ichtiofauny jako jednego z biologicznych elementów jakości wód jest badany przez wykonawców zewnętrznych na zlecenie GIOŚ, a jego ocena jest przekazywana do WIOŚ. Badania substancji priorytetowych, dla których określono środowiskowe normy jakości we florze i faunie, są zlecane przez Głównego Inspektora Ochrony Środowiska.

Spośród 9 jednolitych części wód powierzchniowych znajdujących się na terenie gminy Gorzów Śląski, 6 z nich zostało objętych monitoringiem operacyjnym jakości wód powierzchniowych. Ostatnie badania JCWP występujących na terenie gminy przeprowadzono w latach 2016-2019.

Ocenę jakości wód powierzchniowych przeprowadzono zgodnie z rozporządzeniem Ministra Środowiska z dnia 21 lipca 2016 r. w sprawie sposobu klasyfikacji stanu jednolitych części wód powierzchniowych oraz środowiskowych norm jakości dla substancji priorytetowych (Dz.U. z 2016 r., poz. 1187) oraz wytycznymi Głównego Inspektoratu Ochrony Środowiska. Tabela poniżej przedstawia szczegółowe wyniki badań poszczególnych wskaźników stanu jakości wód powierzchniowych.

Tabela 28. Wyniki monitoringu JCWP na terenie gminy Gorzów Śląski

Lp.	Nazwa ocenianej JCWP	Klasyfikacja wskaźników i elementów jakości wód			Stan/ potencjał ekologiczny	Stan chemiczny	Ocena stanu wód
		Klasa elementów biologicznych	Klasa elementów hydromorfologicznych	Klasa elementów fizykochemicznych			
1.	Pratwa	3	1	>2	3 – umiarkowany stan ekologiczny	-	zły
2.	Stobrawa od źródeł do Kluczborskiego Strumienia	5	2	2	5 – zły potencjał ekologiczny	poniżej dobrego	zły
3.	Prosna do Wyderki	5	1	>2	5 – zły stan ekologiczny	poniżej dobrego	zły
4.	Dopływ spod Ożarowa	4	2	>2	4 – słaby potencjał ekologiczny	-	zły
5.	Dopływ z Golej	4	3	>2	4 – słaby stan ekologiczny	-	zły
6.	Prosna od Wyderki do Brzeźnicy	4	2	>2	4 – słaby potencjał ekologiczny	poniżej dobrego	zły

Źródło: <https://www.gios.gov.pl/pl/stan-srodowiska/monitoring-wod>

3.15.5 Zagrożenie powodzią

Zgodnie z danymi Hydroportalu ISOK na terenie gminy Gorzów Śląski istnieje ryzyko zagrożenia powodziowego. Tereny zagrożone powodzią występują wzdłuż doliny Proсны, głównie na terenie miasta Gorzów Śląski. W związku z tym faktom sposób zagospodarowania terenów pozostających w zasięgu zagrożonego obszaru musi być zgodny z przepisami prawa wodnego i nie utrudniać ochrony przed powodzią lub zwiększać zagrożenia powodziowego. Zagrożenie wystąpienia powodzi na terenie gminy jest jednak niewielkie i dotyczy głównie łąk położonych w dolinie Proсны. Obszar Gminy Gorzów Śląski został objęty mapami zagrożenia przeciwpowodziowego i mapami ryzyka powodziowego sporządzanymi przez Państwowe Gospodarstwo Wodne Wody Polskie w ramach projektu „Informatyczny System Osłony Kraju przez nadzwyczajnymi zagrożeniami” (ISOK).

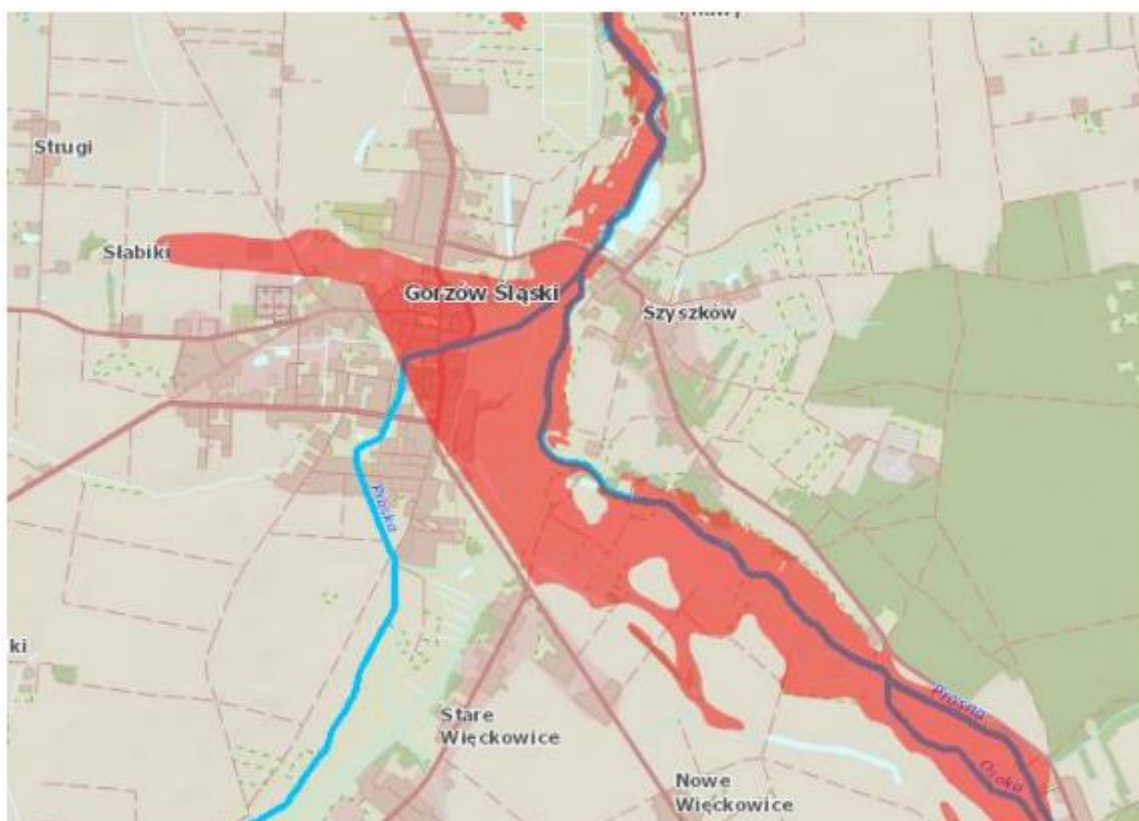

Rysunek 15. Obszary zagrożone powodzią w Gminie Gorzów Śląski

Źródło: <https://isok.gov.pl/hydroportal.html>

3.16 GLEBY¹⁶

Analiza struktury typologicznej i rodzajowej gleb wskazuje, że na terenie gminy przeważają gleby średnio dobre i dobre, głównie żytnio-ziemniaczanych i żytnich-najstabszych kompleksów glebowych, wytworzonych na glinach pyłowych ciężkich, średnich i lekkich, wytworzonych na glebach zwałowych, piaskach gliniastych i piaskach pyłowych lekkich, piaskach i żwirach rzecznych. Są to głównie gleby średnie i ciężkie w uprawie, stanowiące potencjał rozwojowy dla gospodarki gminy. Większość kompleksów glebowych kwalifikuje się do kompleksów żytnich oraz w niewielkiej części do kompleksów pszennych, korzystnych dla upraw pszenno-buraczanych.

¹⁶ Studium Uwarunkowań i Kierunków Zagospodarowania Przestrzennego Gminy Gorzów Śląski, Załącznik nr 1 do Uchwały nr XLVI/353/2010 Rady Miejskiej w Gorzowie Śląskim z dnia 30 września 2010 r., sierpień 2010 r.

W strukturze przestrzennej wydzielić można część północną, o warunkach glebowych mniej korzystnych dla rozwoju rolnictwa, z glebami wytworzonymi na glinach pyłowych oraz piaskach słabogłacjalnych, piaskach i żwirach, części południowej z glebami wytworzonymi na glinach pyłowych, glinach zwałowych ciężkich oraz glinach i iłach oraz części południowo-wschodniej, z glebami wytworzonymi z piasków gliniastych lekkich i piasków słabogliniastych na piaskach lekkich i żwirach.

Właściwości gleb jako jednego z podstawowych elementów środowiska przyrodniczego decydują przed wszystkim o przydatności rolniczej. Wśród czynników antropogenicznych istotny wpływ na zanieczyszczenia gleb mają emisje gazowe i pyłowe ze źródeł energetycznych, przemysłowych i motoryzacyjnych oraz zbyt intensywna gospodarka rolna.

Procentowy udział gleb zanieczyszczonych kadmem w ogólnych użytkach rolnych powiatu oleskiego wynosi 25,5% i jest to jedna z wyższych wartości w odniesieniu do całego województwa. Gleby zanieczyszczone miedzią w powiecie oleskim stanowią 1,5%. Zanieczyszczenie niklem, wynosi 13,9%, a ołowiem 8,8%. Gleby zanieczyszczone cynkiem stanowią 11,7% ogólnej liczby użytków rolnych. Średnia zawartość metali ciężkich w glebach osiąga wartości porównywalne ze średnimi wojewódzkimi, natomiast w przypadku kadmu i ołowiu wartości te są zbliżone do najwyższych i wynoszą odpowiednio: 0,51 i 24,8 ppm.

W całym powiecie oleskim suma powierzchni gruntów zdegradowanych i zdewastowanych w roku 2006 wynosiła zaledwie 17 ha, co jest znikomą częścią w odniesieniu do całego województwa. Jednocześnie należy zaznaczyć, że powyższa suma zawiera grunty zdegradowane, bowiem nie odnotowano wystąpienia na tym terenie gruntów zdewastowanych.

3.17 KOPALINY¹⁷

Gmina Gorzów Śląski leży na pograniczu dwóch jednostek geologicznych: monokliny przedsudeckiej i monokliny śląsko – krakowskiej. Podłoże geologiczne terenu gminy stanowią utwory jury i trzeciorzędu, które przykryte są od powierzchni zmiennej miąższości warstwą utworów czwartorzędowych zarówno plejstoceńskich i holocenijskich.

Osady mezozoiczne zapadające łagodnie w kierunku północno-wschodnim reprezentowane są przez utwory jury dolnej występujące pod czwartorzędem lub na powierzchni, prawie na całym obszarze gminy. Są to piaski i słabo spojone piaskowce o miąższości 30 – 50 m. Utwory jury dolnej na powierzchni lub płytko pod powierzchnią zalegają w miejscowościach Czerwone Osiedle, Siwe Osiedle, Folwark Buczak, Pawłowice Gorzowskie, Zofiówka, Goła, na południe od Uszyc. Na przeważającej części obszaru gminy utwory jury dolnej przykryte są osadami czwartorzędowymi, jedynie w części północnej (powyżej Uszyc) zalegają warstwy trzeciorzędowe (piaski, żwiry, ily, ily margliste o miąższości do 30 m). Jedynie na niewielkich fragmentach terenu pod utworami czwartorzędowymi występują osady triasu dolnego (rejon Piaseczna) reprezentowane przez ily i iłowce oraz utwory jury środkowej (rejon Zdziechowic), wykształcone w postaci piasków i piaskowców. Nad utworami piaszczystymi zalegają warstwy iłów, mułków i mułowców o miąższości 30 – 80 m.

Miąższość osadów czwartorzędowych waha się od 0 m na obszarach wychodni jurajskich do około 60 m w dolinie Proсны. Osady czwartorzędowe na obszarach pozadolinnych występują w południowej i północno – wschodniej części gminy. Wykształcone są w postaci glin zwałowych, piasków i żwirów wodnolodowcowych stadiału maksymalnego zlodowacenia środkowopolskiego oraz piasków i żwirów moreny czołowej, glin zwałowych, piasków i żwirów lodowcowych oraz kemów stadiału warciańskiego zlodowacenia środkowopolskiego. W obrębie terenów przydolinnych cieków wodnych osady czwartorzędowe wykształcone są w postaci piasków i żwirów wodnolodowcowych teras

¹⁷ Program Ochrony Środowiska dla Gminy Gorzów Śląski na lata 2022-2025 z uwzględnieniem lat 2026-2029, Gorzów Śląski 2022 r.

nadzalewowych wieku plejstocenijskiego, teras zalewowych wieku holocenijskiego, piasków i glin deluwialnych oraz torfów w dolinie Proсны.

W budowie geologicznej gminy Gorzów Śląski przeważają w szczególności utwory piaszczyste i piaszczysto – żwirowe geny lodowcowej, a także piaskowce, mułowce, iłowce środkowojurajskie, dało to podstawę do prowadzenia eksploatacji surowców mineralnych dla potrzeb lokalnej gospodarki. Utwory te od wielu lat stanowią i stanowią bazę surowcową dla eksploatacji kruszywa naturalnego oraz bazę eksploatacyjną dla celów przemysłowych surowca ilastego ceramiki budowlanej.

Z budową geologiczną związane są dwa główne uwarunkowania:

- przydatność podłoża dla posadowienia obiektów kubaturowych,
- możliwość pozyskania surowców naturalnych.

Teren Gminy Gorzów Śląski z punktu widzenia warunków budowlanych można uznać za korzystny. Większość powierzchni gminy zajmują piaski, żwiry i gliny, które należą do gruntów nośnych o korzystnych warunkach geotechnicznych. Dobre warunki do posadowienia obiektów kubaturowych mają tereny wysoczyzn. Zdecydowanie niekorzystne dla budownictwa są obszary dolin, gdzie występują grunty słabonośne i nienośne.

Na terenie Gminy Gorzów Śląski aktualnie udokumentowano 3 złoża kopalin. Okręgowy Urząd Górniczy w Gliwicach przeprowadził w 2021 roku kontrolę w Kopalni Odkrywkowej Iłów Liasowych „Czerwone Osiedle” w Kozłowicach, należącej do przedsiębiorcy CERPOL Kozłowice Sp. z o. o. z siedzibą w Kozłowice w ramach bieżącej kontroli w zakresie wydawanych koncesji oraz eliminacji nielegalnego ich wydobycia.

Tabela 29. Złoża na terenie gminy Gorzów Śląski

Lp.	Nazwa złoża	Zasoby bilansowe	Wydobycie	Kopalina
SUROWCE ILASTE CERAMIKI BUDOWLANEJ [tys. t]				
1.	Czerwone Osiedle	8 520	88	złoże eksploatowane
PIASKI I ŻWIRY [tys.t]				
2.	Krzyżanowice	1 386	156	złoże eksploatowane
3.	Zdziechowice	3 798	184	złoże eksploatowane

Źródło: [http://geoportal.pgi.gov.pl/midasweb/index.jsp?conversationContext=2&conversationContext=2/Bilans zasobów złóż kopalin w Polsce stan na 31.12.2021 r.](http://geoportal.pgi.gov.pl/midasweb/index.jsp?conversationContext=2&conversationContext=2/Bilans%20zasobow%20zloz%20kopalin%20w%20Polsce%20stan%20na%2031.12.2021%20r.)

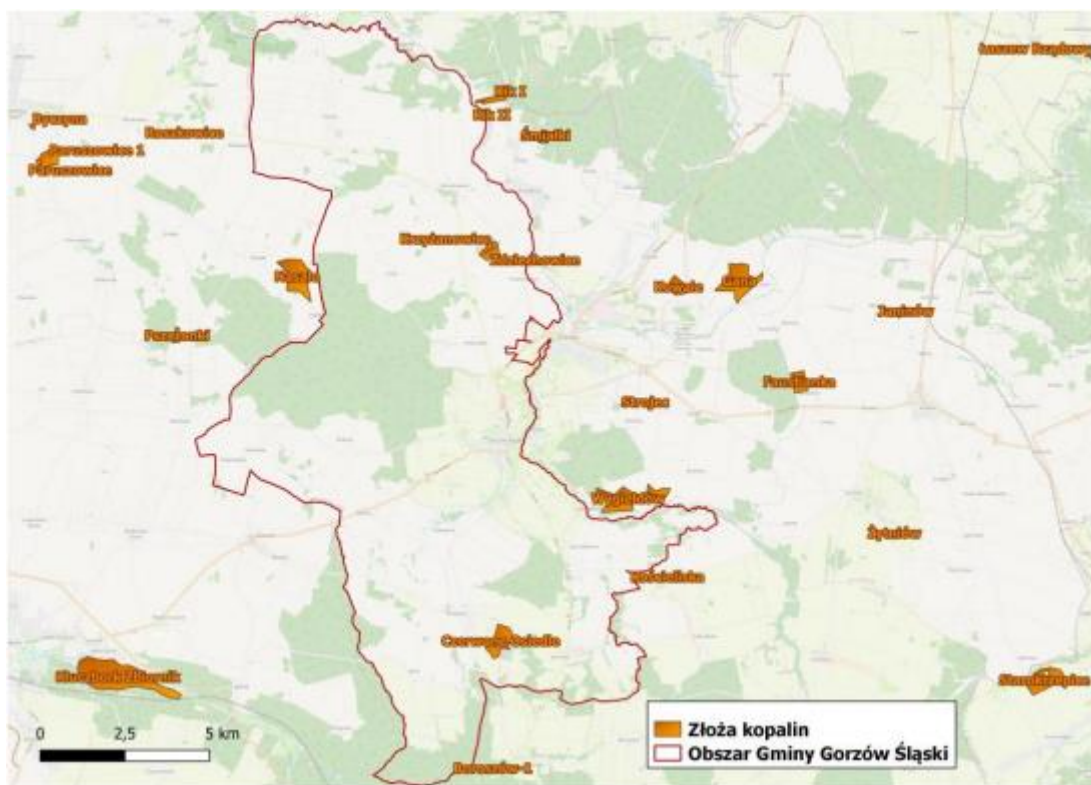

Rysunek 16. Złóżka na terenie Gminy Gorzów Śląski

Źródło: Program Ochrony Środowiska dla Gminy Gorzów Śląski na lata 2022-2025 z uwzględnieniem lat 2026-2029, Gorzów Śląski 2022 r.

3.18 TERENY ZDEGRADOWANE¹⁸

Na terenie gminy Gorzów Śląski obszary zdegradowane w wyniku działalności człowieka występują w południowej części gminy, we wsi Kozłowice oraz w środkowej części gminy, w sąsiedztwie wsi Krzyżanowice. Planowane jest ponadto rozpoczęcie eksploatacji powierzchniowej we wsi Zdziechowice. Po zakończonej eksploatacji tereny gdzie prowadzona była działalność należy rekultywować zgodnie z kierunkiem rekultywacji wskazanym w koncesji oraz ustawą o ochronie gruntów rolnych i leśnych. W gminie nie występują obszary klęsk żywiołowych oraz ruchów masowych, zatem nie określa się sposobu zagospodarowania tych terenów.

3.19 RÓŻNORODNOŚĆ BIOLOGICZNA, ROŚLINY I ZWIERZĘTA, OBSZARY CHRONIONE, W TYM OBSZARY NATURA 2000¹⁹

Na terenie Gminy Gorzów nie występują parki krajobrazowe, obszary chronionego krajobrazu.

Teren Gminy obejmuje stanowiska ochrony zwierząt, płazów, minogów i ryb, roślin naczyniowych oraz siedliska Natura 2000.

¹⁸ Studium Uwarunkowań i Kierunków Zagospodarowania Przestrzennego Gminy Gorzów Śląski, Załącznik nr 1 do Uchwały nr XLVI/353/2010 Rady Miejskiej w Gorzowie Śląskim z dnia 30 września 2010 r., sierpień 2010 r.

¹⁹ Program Ochrony Środowiska dla Gminy Gorzów Śląski na lata 2022-2025 z uwzględnieniem lat 2026-2029, Gorzów Śląski 2022 r.

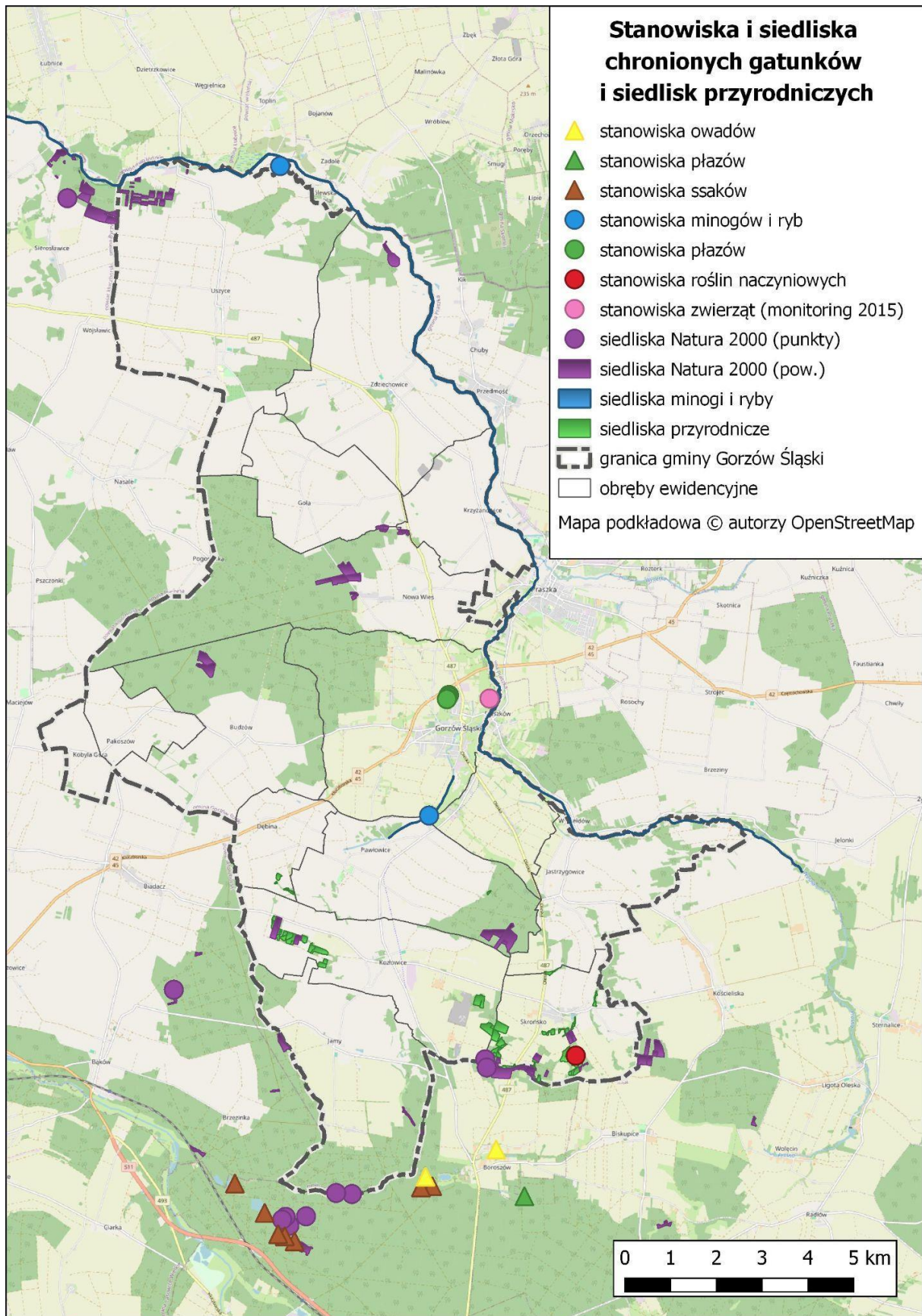

Rysunek 17. Stanowiska i siedliska chronionych gatunków i siedlisk przyrodniczych

Źródło: Opracowanie własne.

3.19.1 Użytek ekologiczny

Na terenie Gminy Gorzów Śląski znajduje się użytek ekologiczny Starorzecze Proсны 1, który zajmuje 19,3 ha uznano za prawnie chroniony już w 1996 r. Obecnie obowiązującym aktem prawnym jest Rozporządzenie nr 0151/P/9/2003 Wojewody Opolskiego z dnia 8 grudnia 2003 r. Użytek stanowią obszary bagienne, częściowo na glebach torfowych, z licznymi kępami drzew i krzewów oraz pozostałościami starorzeczy, powołane dla ochrony pozostałości ekosystemów, które mają znaczenie dla zachowania unikatowych zasobów genowych i typów środowisk.

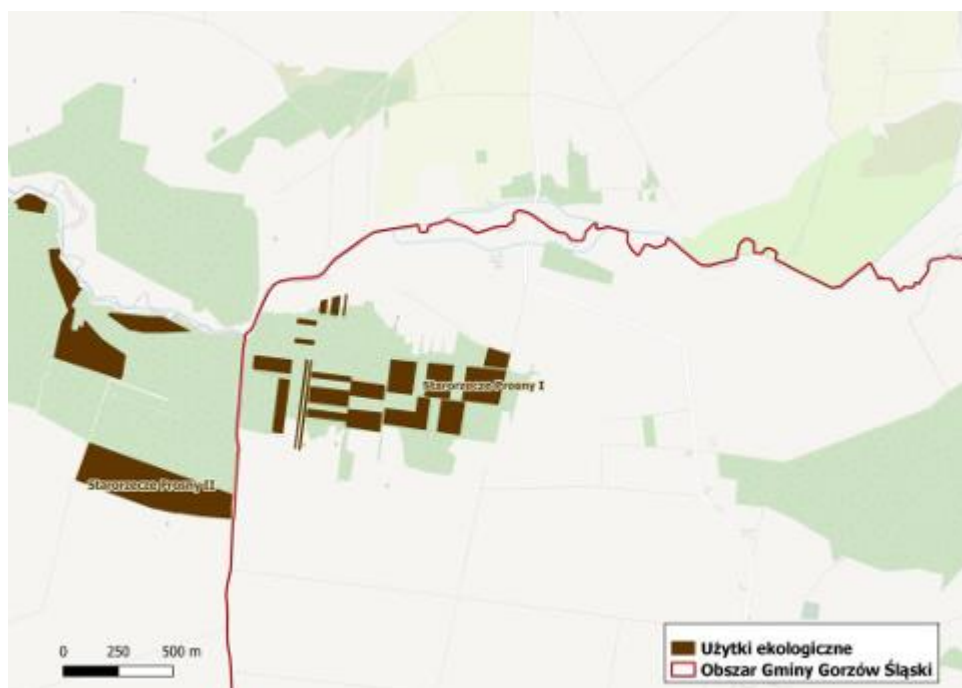

Rysunek 18. Użytek ekologiczny na terenie Gminy Gorzów Śląski

Źródło: Opracowanie własne.

3.19.2 Pomniki przyrody

Na terenie gminy Gorzów Śląski zlokalizowanych jest 11 pomników przyrody.

Tabela 30. Pomniki przyrody na gminy Gorzów Śląski

Lp.	Typ	Gatunek	Data ustanowienia	Opis/lokalizacja
1.	Jednoobiektowy	Dąb szypułkowy - <i>Quercus robur</i>	2014-07-19	Gorzów Śląski, ul. Golska, w pasie drogowym obok krzyża (dz. nr 247)
2.	Jednoobiektowy	Płatan klonolistny - <i>Platanus xacerifolia</i>	1965-08-14	Zgromadzenie Braci Szkół Chrześcijańskich w Uszycach 18/19m
3.	Jednoobiektowy	Kłokoczka południowa	2000-02-05	Gorzów Śląski, ul. Krótka (działka nr 102)
4.	Jednoobiektowy	Dąb szypułkowy - <i>Quercus robur</i>	2000-02-05	Przy drodze Kozłowice - Gorzów Śl., ok. 500 m od Kozłowic przy linii energetycznej
5.	Jednoobiektowy	Grupa drzew Sosna zwyczajna <i>Pinus sylvestris</i>	1953-10-30	Nadleśnictwo: Kluczbork, Obręb leśny: Gorzów Śląski, Leśnictwo: Tęczynów, Oddz.: 86 c
6.	Jednoobiektowy	Dąb szypułkowy - <i>Quercus robur</i>	2016-06-18	Drzewo rośnie przy ul. Zielonej (teren cmentarza komunalnego) na działce

Lp.	Typ	Gatunek	Data ustanowienia	Opis/lokalizacja
				oznaczonej numerem ewidencyjnym 882, obręb Gorzów Śląski
7.	Jednoobiektowy	Dąb szypułkowy - <i>Quercus robur</i>	2016-06-18	Drzewo rośnie w Gorzowie Śląskim przy ul. Zielonej (teren cmentarza komunalnego) na działce oznaczonej numerem ewidencyjnym 882, obręb Gorzów Śląski
8.	Jednoobiektowy	Grusza pospolita - <i>Pyrus communis</i>	2016-06-18	Drzewo rośnie w Gorzowie Śląskim przy ul. Krótkiej, na działce oznaczonej numerem ewidencyjnym 100, obręb Gorzów Śląsk
9.	Jednoobiektowy	Dąb szypułkowy - <i>Quercus robur</i>	2016-06-18	Drzewo rośnie w Jamach, działka o nr ewidencyjnym 215/22, arkusz mapy 2, obręb Jamy
10.	Jednoobiektowy	Dąb szypułkowy - <i>Quercus robur</i>	2016-06-18	Drzewo rośnie w Budzowie, na działce oznaczonej numerem ewidencyjnym 121, arkusz mapy 1, obręb Budzów
11.	Jednoobiektowy	Dąb szypułkowy - <i>Quercus robur</i>	2016-06-18	Drzewo rośnie w Budzowie, na działce oznaczonej numerem ewidencyjnym 121, arkusz mapy 1, obręb Budzów

Źródło: Program Ochrony Środowiska dla Gminy Gorzów Śląski na lata 2022-2025 z uwzględnieniem lat 2026-2029, Gorzów Śląski 2022 r.

3.19.3 Korytarz ekologiczny

Korytarz ekologiczny to obszar umożliwiający migrację roślin, zwierząt lub grzybów. Są ważnym elementem sieci Natura 2000, gdyż umożliwiają przemieszczanie się organizmów między siedliskami. Na skutek działalności człowieka niegdyś rozległe siedliska zwierząt i roślin zostały rozdrobnione i często odizolowane od siebie. Korytarze ekologiczne są to liniowe pasy lasów, terenów porośniętych krzewami lub trawami umożliwiające zwierzętom przemieszczanie się oraz dające schronienie i dostęp do pożywienia. Istnienie tych terenów warunkuje prawidłowy rozwój gatunku, umożliwia znalezienie terytorium, ułatwia ucieczkę przed drapieżnikami. Szerokość korytarzy ekologicznych uzależniona jest od gatunku dla jakiego został wyznaczony, zasadniczo im większy gatunek tym szerszy korytarz.

Dla obszaru Polski została opracowana sieć korytarzy ekologicznych, która obejmuje zarówno korytarze główne (o znaczeniu międzynarodowym) oraz korytarze uzupełniające (o znaczeniu krajowym). Gmina Gorzów Śląski leży w obrębie korytarza ekologicznego Stawy Milickie – Bory Stobrawskie.

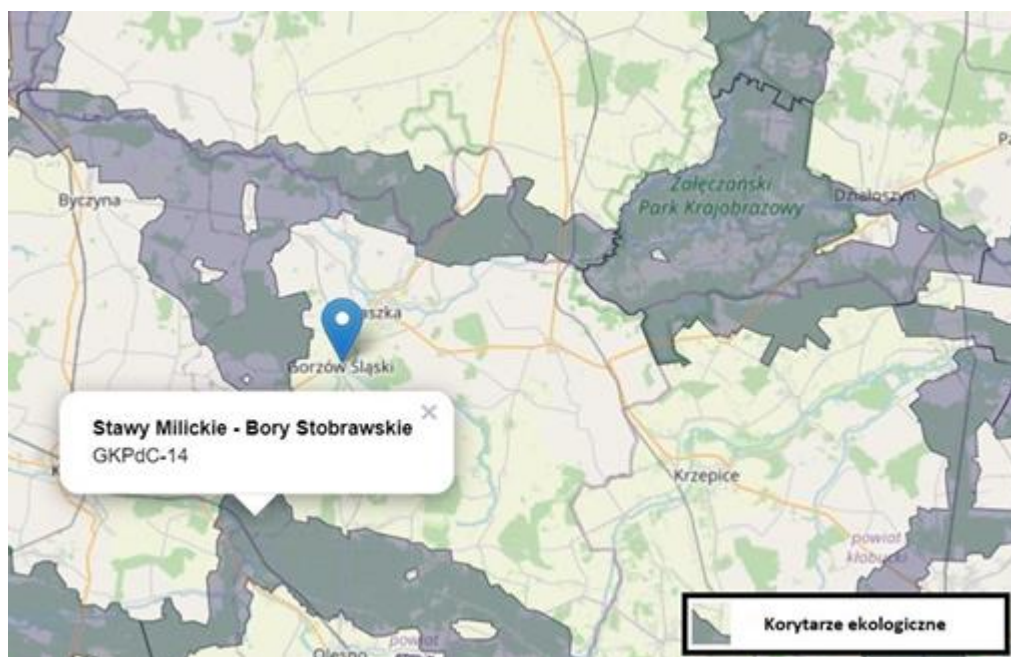

Rysunek 19. Korytarze ekologiczne na terenie gminy Gorzów Śląski

Źródło: <https://geoserwis.gdos.gov.pl/mapy/>

3.20 PROMIENIOWANIE ELEKTROMAGNETYCZNE²⁰

Działania w ramach ochrony przed polami elektromagnetycznymi polegają na zapewnieniu jak najlepszego stanu środowiska poprzez utrzymanie poziomów pól elektromagnetycznych poniżej dopuszczalnych lub co najmniej na tych poziomach albo zmniejszanie poziomów pól elektromagnetycznych co najmniej do dopuszczalnych, gdy nie są one dotrzymane.

Na pole elektromagnetyczne (PEM) składają się pola elektryczne, magnetyczne oraz elektromagnetyczne o częstotliwościach od 0 Hz do 300 GHz, które tworzą zakres promieniowania elektromagnetycznego niejonizującego. Zgodnie z rozporządzeniem Rady Ministrów z dnia 10 września 2019 r. w sprawie przedsięwzięć mogących znacząco oddziaływać na środowisko (Dz. U. 2019 poz. 1839), w kontekście pól elektromagnetycznych, zalicza się:

- stacje elektroenergetyczne lub napowietrzne linie elektroenergetyczne, o napięciu znamionowym wynoszącym nie mniej niż 110 kV;
- instalacje radiokomunikacyjne, radionawigacyjne i radiolokacyjne, z wyłączeniem radiolinii, emitujące pola elektromagnetyczne o częstotliwościach od 0,03 MHz do 300 000 MHz, których równoważna moc promieniowana izotropowo wyznaczona dla jednej anteny wynosi nie mniej niż 15 W.

Polska jest jednym z krajów, które mają prawny system ochrony środowiska przed oddziaływaniem sztucznych pól elektromagnetycznych, które określa Rozporządzenie Ministra Zdrowia z dnia 17 grudnia 2019 roku w sprawie dopuszczalnych poziomów pól elektromagnetycznych w środowisku (Dz. U. 2019 r. poz. 2448), które wprowadziło z dniem 1 stycznia 2020 r. nowe wartości poziomów dopuszczalnych pól elektromagnetycznych w środowisku. Rozporządzeniem Ministra Klimatu i Środowiska z dnia 15 grudnia 2020 r. w sprawie zakresu i sposobu prowadzenia okresowych badań poziomów pól elektromagnetycznych w środowisku (Dz.U. 2020 poz.2311) wprowadzono nowe

²⁰ Program Ochrony Środowiska dla Gminy Gorzów Śląski na lata 2022-2025 z uwzględnieniem lat 2026-2029, Gorzów Śląski 2022 r.

zasady prowadzenia badań monitoringowych pól elektromagnetyczny, według których będzie prowadzony monitoring PEM od 1 stycznia 2021 r. Obowiązujące poziomy dopuszczalne, według ww. rozporządzenia wynoszą dla wysokich częstotliwości od 28 V/m do 61 V/m.

Od 2021 roku funkcjonuje System Informacyjny o Instalacjach wytwarzających Promieniowanie Elektromagnetyczne SI2PEM, utworzony na podstawie Ustawy z dnia 7 maja 2010 r. o wspieraniu rozwoju usług i sieci telekomunikacyjnych (t.j. Dz.U. z 2021 r. poz. 777, 784). System SI2PEM pozwala na bezpośredni dostęp do danych pomiarowych wszystkich zarejestrowanych w nim stacji bazowych, dzięki czemu można uzyskać informacje dotyczące poziomu pola elektromagnetycznego od roku 2018. Wg systemu SI2PEM terenie Gminy Bierutów występują 2 stacje bazowe telefonii komórkowej.

TAURON Dystrybucja S.A. nie posiada na terenie gminy Gorzów Śląski źródeł energii tj. elektrowni wytwarzających energię w sposób konwencjonalny jak i ze źródeł odnawialnych. Nie ma także stacji elektroenergetycznej WN/SN, która stanowiłaby Główny Punkt Zasilania (GPZ) dla odbiorców energii elektrycznej. Mieszkańcy gminy Gorzów Śląski zaopatrywani są w energię elektryczną ze stacji 110/15 kV Praszka zlokalizowanej na terenie sąsiedniej gminy, za pośrednictwem sieci rozdzielczej średniego i niskiego napięcia. W Gorzowie Śląskim znajduje się rozdzielnia sieciowa 15 kV (RS Gorzów Śląski) zasilana bezpośrednią linią 15 kV z GPZ Praszka. Teren gminy przecina linia 110 kV relacji GPZ Praszka - GPZ Kluczbork oraz linia 400 kV, która jest własnością PSE S.A.

Z RS Gorzów Śląski wyprowadzone są linie 15 kV następujących relacji: RS Gorzów - Kluczbork, RS Gorzów - Pilawy, RS Gorzów - Kostów, RS Gorzów - Pawłowice, RS Gorzów - Olesno, RS Gorzów - 15-go Grudnia, RS Gorzów - Młyn.

Do ww. linii SN przyłączone są 62 stacje transformatorowe 15/0,4 kV będące własnością TAURON Dystrybucja S.A. Większość stacji transformatorowych 15/0,4 kV jest w dobrym stanie technicznym, a ich moc znamionowa dostosowana jest do występujących potrzeb. Istniejące typy stacji umożliwiają w razie konieczności wymianę transformatorów na jednostki o większej mocy.

Aktualnie istniejąca na terenie gminy Gorzów Śląski infrastruktura elektroenergetyczna jest w dobrym stanie technicznym oraz zapewnia zasilanie wszystkim zgłoszonym do przyłączenia obiektom. Moc transformatorów zainstalowanych w GPZ-tach oraz stacjach transformatorowych 15/0,4 kV pokrywa obecne zapotrzebowanie odbiorców na moc. Należy jednak liczyć się z koniecznością budowy nowych stacji i linii SN i nN, podyktowaną potrzebami przyszłych inwestorów - zgodnie z wydanymi warunkami przyłączenia do sieci oraz zawartymi umowami. Budowa infrastruktury elektroenergetycznej będzie także konieczna na terenach wyznaczonych w miejscowych planach zagospodarowania przestrzennego pod nową zabudowę mieszkaniową.

Dla zapewnienia niezawodności dostaw energii oraz odpowiednich parametrów jakościowych energii elektrycznej TAURON Dystrybucja S.A. prowadzi sukcesywną modernizację istniejących sieci, budowę nowych urządzeń elektroenergetycznych oraz tworzenie optymalnych układów pracy sieci, zgodnie z ustalonymi harmonogramami.

W związku z tym, iż liczba sztucznych źródeł promieniowania elektromagnetycznego stale wzrasta, Regionalny Wydział Monitoringu Środowiska w Opolu (dawniej WIOŚ) prowadzi w ramach Państwowego Monitoringu Środowiska od 2008 roku, w szerokim zakresie pomiary poziomów pól elektromagnetycznych w środowisku (zgodnie z art. 123 ustawy Prawo Ochrony Środowiska). Monitoring PEM odbywa się poprzez pomiary natężenia składowej elektrycznej pola elektromagnetycznego na trzech typach terenów dostępnych dla ludności: w centralnych dzielnicach lub osiedlach miast o liczbie mieszkańców przekraczającej 50 tys., w pozostałych miastach oraz na terenach wiejskich w przedziale częstotliwości co najmniej od 3 MHz do 3000 MHz (częstotliwości radiowe).

Dla cyklu pomiarowego w 2021 roku obowiązujące poziomy dopuszczalne, według rozporządzenia z dnia 17 grudnia 2019 r. w sprawie dopuszczalnych poziomów pól elektromagnetycznych w środowisku, dla częstotliwości objętych monitoringiem wynosiły od 28 V/m do 61 V/m (tabela 1.2.). Należy wspomnieć, iż w poprzednich latach zgodnie z rozporządzeniem z dnia 30 października 2003 roku w sprawie dopuszczalnych poziomów pól elektromagnetycznych w środowisku oraz sposobie sprawdzania dotrzymania tych poziomów, poziom dopuszczalny w zakresie częstotliwości objętych monitoringiem (tj. co najmniej 3 MHz – 3 GHz) wynosił w miejscach dostępnych dla ludności 7 V/m.

W 2021 roku w województwie opolskim, przeprowadzono badania łącznie w 34 punktach pomiarowych. Najwyższą wartość w monitoringu stałym zarejestrowano w punkcie pomiarowym O_2021_D_6, zlokalizowanym w Namysłowie z wynikiem 2,5 V/m. Z kolei 0,8 V/m, jako najwyższą wartość dla monitoringu badawczego zanotowano w punkcie pomiarowym O_2021_GW_1 zlokalizowanym w Bierawie. Stwierdzić należy, iż wszystkie wyniki pomiarów są znacząco niższe niż minimalny poziom dopuszczalny wynoszący 28 V/m, w związku z tym na terenie województwa opolskiego w 2021 roku nie stwierdzono przekroczenia dopuszczalnych wartości PEM. Ponadto w żadnym punkcie pomiarowym wskaźnik WME nie przekroczył wartości 1.

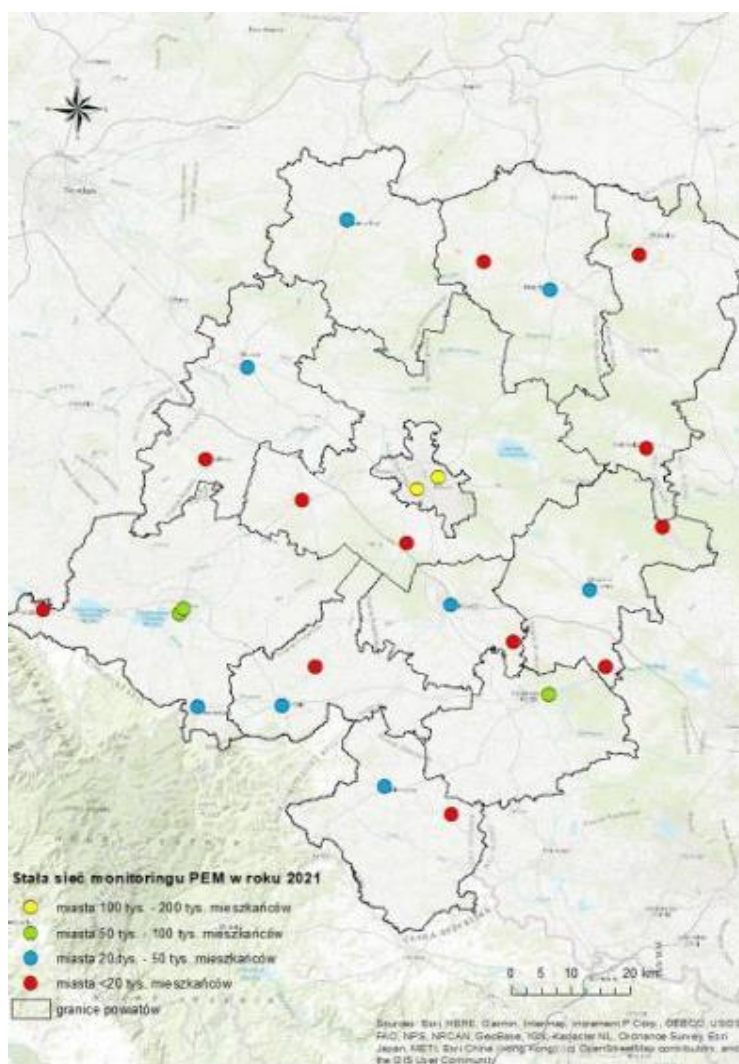

Rysunek 20. Lokalizacja punktów monitoringu pól elektromagnetycznych w województwie opolskim w 2021 roku

Źródło: gios.gov.pl

Na terenie gminy Gorzów Śląski pomiary monitoringu pól elektromagnetycznych wykonane w 2021 roku zostały w punkcie monitoringu w Gorzowie Śląskim przy ulicy Wojska Polskiego, natężenie pól elektromagnetycznych w tym punkcie wynosiło 0,4 V/m.

3.20 HAŁAS²¹

Hałas to każdy dźwięk o częstotliwości od 16 Hz do 16 000 Hz, zwykle o nadmiernym natężeniu (odczuwalne jako zbyt głośne) w danym miejscu i czasie. Z fizycznego punktu widzenia hałas, czyli odbierane jako dokuczliwe, przykre i szkodliwe dźwięki, to drgania mechaniczne ośrodka sprężystego, najczęściej powietrza. Zmiana ciśnienia gazu w stosunku do ciśnienia atmosferycznego wywołana tymi drganiami, przenosi się w postaci następujących po sobie lokalnych rozrzedzeń i zagęszczeń cząstek ośrodka w przestrzeni otaczającej źródło drgań, tworząc falę akustyczną. Różnica między wartością chwilową ciśnienia w ośrodku przy przejściu fali akustycznej a wartością ciśnienia atmosferycznego zwana jest ciśnieniem akustycznym. Ciśnienie akustyczne opisuje natężenie dźwięku i wyrażane jest w paskalach. Ponieważ słuch ludzki reaguje na bodźce w sposób logarytmiczny, ciśnienie akustyczne wyraża się często w skali logarytmicznej – w decybelach (dB).

Długotrwałe narażenie na hałas może powodować negatywne skutki zdrowotne. Ochrona przed hałasem polega na zapewnieniu jak najlepszego stanu akustycznego, w szczególności przez obniżenie hałasu przynajmniej do stanu normatywnego, i utrzymywanie go na jak najniższym poziomie. Dopuszczalne poziomy emisji hałasu do środowiska, uzależnione są od formy zagospodarowania terenu i pory dnia, zostały określone w Rozporządzeniu Ministra Środowiska z dnia 14 czerwca 2007 r. w sprawie dopuszczalnych poziomów hałasu w środowisku (Dz. U. z 2014 r., poz. 112).

3.20.1 Hałas drogowy

Gmina Gorzów Śląski nie jest jednostką silnie uprzemysłowioną w związku z czym największe zagrożenie na terenie gminy stanowi hałas komunikacyjny (drogowy). Główną oś komunikacyjną gminy stanowią drogi krajowe nr 42 i 45 (stanowiące na terenie gminy jeden ciąg komunikacyjny) oraz droga wojewódzka nr 487. Uzupełnienie sieci drogowej stanowią drogi powiatowe oraz gminne.

O poziomie hałasu komunikacyjnego decyduje głównie charakter drogi, jej stan techniczny oraz parametry ruchu.

W celu zmniejszenia emisji hałasu nawierzchnie dróg powinny być utrzymywane w dobrym stanie. Podczas budowy i remontów dróg powinny być wykorzystywane tzw. ciche nawierzchnie. Ciche nawierzchnie charakteryzujące się zawartością wolnych przestrzeni powyżej 15%, nawierzchnie drogowe o zwiększonej zawartości wolnych przestrzeni wpływają istotnie na zmniejszenie emisji hałasu.

Na wielkość emisji hałasu wpływa także prędkość przejeżdżających pojazdów. Zmniejszenie prędkości ruchu jest efektywną metodą redukcji hałasu drogowego. Dużym problemem jest skuteczna egzekucja prędkości ruchu pojazdów samochodowych. W tym celu stosuje się fotoradary, progi spowalniające, ronda, wyniesione skrzyżowania, przewężenia jezdni (np. wysepki), fragmenty ulic z nawierzchnią w innym kolorze lub innym rodzajem nawierzchni (np. z kostki brukowej).

O poziomie hałasu komunikacyjnego decydują także inne parametry ruchu takie jak natężenie ruchu, płynność ruchu, struktura pojazdów, stan techniczny pojazdów. Średni poziom głośności różnych źródeł hałasu komunikacyjnego w dB wynosi:

- samochód osobowy – 40-80,

²¹ Program Ochrony Środowiska dla Gminy Gorzów Śląski na lata 2022-2025 z uwzględnieniem lat 2026-2029, Gorzów Śląski 2022 r.

- hałas ulicy – 60-105,
- autobus – 65-104,
- samochód ciężarowy – 64-92.

Stan drogi krajowej nr 42 zlokalizowanej na terenie Gminy Gorzów Śląski określono jako pożądany w 88,7% (7,845 km) oraz ostrzegawczy w 11,3% (1 km).

Droga wojewódzka nr 487 posiada stan od niezadowolającego po bardzo dobry w zależności od odcinka drogi. W dalszych latach planowana jest przebudowa, rozbudowa i poprawa nawierzchni dróg na poszczególnych odcinkach.

3.20.2 HAŁAS KOLEJOWY

W Gorzowie Śląskim nie występuje hałas kolejowy w związku z brakiem występowania na terenie gminy sieci trakcyjnej.

3.20.3 HAŁAS PRZEMYSŁOWY

W związku z brakiem występowania w Gorzowie Śląskim przedsiębiorstw przemysłowych emitujących znaczny poziom hałasu, na terenie gminy nie występują przekroczenia hałasu przemysłowego.

3.21 HISTORYCZNE ZANIECZYSZCZENIE POWIERZCHNI ZIEMI

Właściwości gleb jako jednego z podstawowych elementów środowiska przyrodniczego decydują przede wszystkim o przydatności rolniczej. Wśród czynników antropogenicznych istotny wpływ na zanieczyszczenia gleb mają emisje gazowe i pyłowe ze źródeł energetycznych, przemysłowych i motoryzacyjnych oraz zbyt intensywna gospodarka rolna.

Procentowy udział gleb zanieczyszczonych kadmem w ogólnych użytkach rolnych powiatu oleskiego wynosi 25,5% i jest to jedna z wyższych wartości w odniesieniu do całego województwa. Gleby zanieczyszczone miedzią w powiecie oleskim stanowią 1,5%. Zanieczyszczenie niklem, wynosi 13,9%, a ołowiem 8,8%. Gleby zanieczyszczone cynkiem stanowią 11,7% ogólnej liczby użytków rolnych. Średnia zawartość metali ciężkich w glebach osiąga wartości porównywalne ze średnimi wojewódzkimi, natomiast w przypadku kadmu i ołowiu wartości te są zbliżone do najwyższych i wynoszą odpowiednio: 0,51 i 24,8 ppm.

W całym powiecie oleskim suma powierzchni gruntów zdegradowanych i zdewastowanych w roku 2006 wynosiła zaledwie 17 ha, co jest znikomą częścią w odniesieniu do całego województwa. Jednocześnie należy zaznaczyć, że powyższa suma zawiera grunty zdegradowane, bowiem nie odnotowano wystąpienia na tym terenie gruntów zdewastowanych.

4. ISTNIEJĄCE PROBLEMY OCHRONY ŚRODOWISKA ISTOTNE Z PUNKTU WIDZENIA REALIZACJI PROJEKTOWANEGO DOKUMENTU (W SZCZEGÓLNOŚCI DOTYCZĄCE OBSZARÓW PODLEGAJĄCYCH OCHRONIE NA PODSTAWIE USTAWY Z DNIA 16 KWIETNIA 2004 R. O OCHRONIE PRZYRODY)

Ocenia się, że wdrożenie programu przyczyni się do wspierania zrównoważonego rozwoju oraz we wdrażaniu prawa wspólnotowego w dziedzinie ochrony środowiska. Program rewitalizacji koncentruje się na przywróceniu do życia zdegradowanych obszarów miasta, co wpływa pozytywnie terenów zielonych, rekultywację gleb, oczyszczanie wód gruntowych i powierzchniowych oraz odbudowę naturalnych ekosystemów. Dzięki temu poprawia się jakość lokalnych zasobów naturalnych, co jest korzystne dla środowiska.

W zakresie aspektów środowiskowych na terenie gminy zidentyfikowano następujące problemy ochrony środowiska:

- przekroczenie wartości docelowej benzo(a)pirenu dla kryterium ochrony zdrowia ludzi zaliczona (klasa C);
- występowanie coraz częstszych i intensywniejszych fal upałów, ulewnych deszczy, podtopień, wichur;
- brak rozwiniętej sieci gazowej oraz niski stopień wykorzystania odnawialnych źródeł energii;
- występowanie obszarów zdegradowanych w wyniku działalności człowieka (południowa część gminy, we wsi Kozłowice oraz środkowa część gminy, w sąsiedztwie wsi Krzyżanowice);
- presja różnorodnej działalności człowieka na szatę roślinną (gospodarka leśna, zanieczyszczenia wód, chemizacja, rekreacja, urbanizacja, zmiany systemu użytkowania terenu);
- nielegalne pozbywanie się odpadów oraz spalanie w indywidualnych kotłach, porzucanie odpadów w lesie piecach lub wyrzucanie do cieków i zbiorników wodnych.

5. OCENA POTENCJALNYCH ZMIAN STANU ŚRODOWISKA PRZY BRAKU REALIZACJI ZADAŃ ZAPLANOWANYCH W PROJEKCIE GPR

Projekt GPR jest dokumentem, którego głównym celem jest określenie dla danej jednostki terytorialnej drogi do osiągnięcia celów w przedmiotowej dziedzinie. Odstąpienie od wdrażania zapisów przedmiotowego dokumentu oznaczać będzie odstąpienie od obowiązku realizacji strategicznych celów gminy w zakresie rewitalizacji. Brak wdrożenia programu rewitalizacji może prowadzić do licznych negatywnych skutków, zarówno dla środowiska, jak i dla społeczności lokalnych oraz gospodarki.

Zaniedbane budynki i infrastruktura o wartości historycznej i kulturowej mogą ulegać dalszemu zniszczeniu. Brak działań rewitalizacyjnych prowadzi do utraty dziedzictwa kulturowego, które mogłoby być atrakcją turystyczną i elementem tożsamości lokalnej. Odstąpienie od realizacji programów rewitalizacyjnych może pogłębiać problemy społeczne, takie jak marginalizacja i izolacja społeczna. Nierówności w dostępie do infrastruktury i usług mogą się zwiększać, co prowadzi do dalszej marginalizacji już i tak wykluczonych grup społecznych. Zaniedbane tereny stanowią marnowanie przestrzeni, która mogłaby być efektywnie wykorzystana. Brak rewitalizacji oznacza, że zasoby te pozostają nieproduktywne, co stanowi stratę zarówno z punktu widzenia społecznego, jak i ekonomicznego. Nieodnowione tereny mogą być bardziej narażone na katastrofy ekologiczne, takie jak powódzie, erozja gleb, czy pożary. Brak odpowiedniej infrastruktury i zarządzania ryzykiem ekologicznie zwiększa podatność tych obszarów na takie zagrożenia. Zaniedbane i zanieczyszczone obszary mogą mieć bezpośredni negatywny wpływ na zdrowie mieszkańców, prowadząc do chorób związanych z zanieczyszczeniem powietrza, wody, a także stresu związanego z życiem w niekorzystnych warunkach.

Nie przewiduje się wpływu realizacji GPR na obszary chronione przy zachowaniu prawidłowych procedur postępowania.

6. PRZEWIDYWANE ZNACZĄCE ODDZIAŁYWANIE NA ŚRODOWISKO SKUTKÓW REALIZACJI ZADAŃ OKREŚLONYCH W PROJEKCIE GPR

6.1 ODDZIAŁYWANIE NA OBSZARY CHRONIONE, W TYM OBSZARY NATURA 2000 ORAZ RÓŻNORODNOŚĆ BIOLOGICZNĄ, ROŚLINY I ZWIERZĘTA

Oddziaływania pozytywne

Realizacja niemal wszystkich działań przewidzianych w GPR przyczyni się do ochrony zasobów przyrodniczych regionu. Głównie będą one oddziaływać w sposób pośredni i wtórny na walory przyrodnicze. W dużej mierze wdrażanie GPR doprowadzi do ograniczenia zanieczyszczenia odpadami terenów objętych ochroną prawną, lasów, siedlisk zwierząt i siedlisk przyrodniczych.

Oddziaływania negatywne

Nie przewiduje się negatywnego wpływu realizacji GPR na obszary chronione przy zachowaniu prawidłowych procedur postępowania. Należy pamiętać, iż realizacja zaplanowanych przedsięwzięć będzie wymagała przeprowadzenia oceny oddziaływania na środowisko oraz uzyskania właściwych decyzji i pozwoleń. Ewentualnie wymagane raporty oddziaływania na środowisko powinny wskazać ewentualne stanowiska chronionych roślin i zwierząt, co może być podstawą do rozważenia wariantów alternatywnych.

6.2 LUDZIE

Oddziaływania pozytywne

Dzięki przeprowadzonym przedsięwzięciom możliwy będzie wzrost energooszczędności i zmniejszenie energoemisyjności budynków użyteczności publicznej na terenie gminy, co pozytywnie wpłynie również na ekonomiczne aspekty ich eksploatacji. Efektem zrealizowanych przedsięwzięć będzie zmniejszenie nierówności w dostępie do infrastruktury i usług, ograniczenie zanieczyszczeń powietrza wpłynie pozytywnie na zdrowie mieszkańców, a także na poziom stresu związanego z życiem w niekorzystnych warunkach. Budowa infrastruktury wpłynie na poprawę jakości życia mieszkańców m.in. poprzez ograniczenie ilości zanieczyszczeń komunikacyjnych oraz poprawę bezpieczeństwa.

Oddziaływania negatywne

Prowadzenie prac związanych z inwestycją w fazie realizacji może mieć chwilowy negatywny wpływ i pogorszenie klimatu akustycznego czy stanu jakości powietrza. Działania te będą krótkotrwałe, miejscowe i odwracalne. W trakcie prowadzenia prac realizacyjnych może nastąpić wzrost emisji zanieczyszczeń do powietrza atmosferycznego oraz poziomu dźwięku, związanego z pracą sprzętu budowlanego i transportem materiałów. Powyższe uciążliwości będą miały charakter chwilowy i odwracalny. W celu zminimalizowania uciążliwości, związanych z etapem realizacji przedsięwzięcia, prace ziemne powinny być prowadzone wyłącznie w godzinach dziennych (6:00-22:00), w sposób niedopuszczający do przypadkowego wycieku substancji ropopochodnych.

6.3 ZASOBY NATURALNE

Brak oddziaływań, na obszarze planowanych przedsięwzięć nie znajdują się złoża kopalin.

Realizacja zadań na terenie gminy wykonywana będzie zgodnie z dokumentami planistycznymi gminy. Nie przewiduje się przebiegu infrastruktury przez obszary o szczególnych walorach i zasobach naturalnych. Złoża zasobów naturalnych nie zostaną naruszone podczas planowanych prac, nie ulegną negatywnym wpływom realizacji inwestycji.

6.4 POWIETRZE ATMOSFERYCZNE I KLIMAT

Oddziaływania pozytywne

Termomodernizacja kamienic wraz z zagospodarowaniem terenu wokół oraz przebudowa dróg gminnych przyczyni się do zmniejszenia emisji pyłów i gazów do atmosfery. Poprawa efektywności energetycznej poprzez termomodernizację wpłynie na ograniczenie emisji m.in. CO₂ do atmosfery, w konsekwencji przyczyniając się do poprawy stanu jakości powietrza. Realizacja zadań, w wyniku

których nastąpi zmniejszenie emisji gazów cieplarnianych i ich prekursorów wpłynie pozytywnie na łagodzenie zmian klimatu.

Oddziaływania negatywne

Oddziaływanie inwestycji na powietrze będzie krótkotrwałe, związane z pracą sprzętu mechanicznego niezbędnego do realizacji inwestycji. Możliwość wystąpienia przekroczeń dopuszczalnych poziomów tlenków azotu występuje jedynie w przypadku silnie skoncentrowanych w jednym punkcie prac budowlanych. Oddziaływanie inwestycji na klimat będzie miało charakter lokalny i krótkotrwałe. Emisja pyłów związana będzie głównie z transportem i przemieszczeniem materiałów sypkich, pylistych czy urobku ziemnego. Ponadto praca środków transportu i maszyn roboczych wiązać się będzie z okresowo zwiększoną emisją szkodliwych substancji gazowych (spalin).

6.5 WODY POWIERZCHNIOWE I PODZIEMNE

Nie przewiduje się, aby przedsięwzięcia rewitalizacyjne wpływały w sposób istotny na zanieczyszczenie wód podziemnych i powierzchniowych.

Oddziaływania negatywne

Możliwe negatywne oddziaływanie będzie zauważalne przede wszystkim na etapie budowy i będzie miało charakter krótkoterminowy. Prace związane z rozbudową infrastruktury technicznej i uzbrojeniem terenu oraz budową źródeł zasilania i dróg oraz parkingów, okresowo spowodują naruszenie i zmianę lokalnych stosunków wodnych. Prowadzenie prac ziemnych i budowlanych wiąże się z usunięciem warstwy gleby co w konsekwencji może ułatwić infiltrację potencjalnych zanieczyszczeń do warstw wodonośnych, ponadto możliwy jest wyciek substancji ropopochodnych z maszyn budowlanych.

6.6 POWIERZCHNIA ZIEMI I KRAJOBRAZ

Oddziaływania pozytywne

Powierzchnia ziemi nie zostanie naruszona podczas prac remontowo-budowlanych i instalacyjnych.

Oddziaływania negatywne

Realizacja przedsięwzięcia polegającego na przebudowie dróg gminnych związana jest z ingerencją w powierzchnię ziemi. Przebieg planowanych dróg wyznaczony jest na drogach istniejących, co zmniejszy stopień oddziaływania na tereny sąsiadujące. Należy wziąć pod uwagę, że na etapie budowy mogą wystąpić krótkotrwałe deniwelacje gruntu, a także przekształcenia powierzchni terenu polegające na usunięciu naturalnej szaty roślinnej oraz naruszeniu naturalnej struktury gleby na trasie wykopów. Na etapie budowy będzie dochodzić do czasowych i krótkoterminowych przemieszczeń mas ziemnych.

6.7 DZIEDZICTWO KULTUROWE, ZABYTKI I DOBRA MATERIALNE

Oddziaływania pozytywne

Przedsięwzięcia rewitalizacyjne w sposób pośredni lub wtórny wpłyną pozytywnie na dobra materialne oraz zabytki w gminie. Wiąże się to z ogólną estetyzacją przestrzeni.

Oddziaływania negatywne

Brak negatywnych oddziaływań. Realizacja inwestycji przebiegała będzie w sposób niezagrażający dobrom materialnym. Tereny, gdzie prowadzone będą przedsięwzięcia, szczególnie drogowe, zostaną zabezpieczone.

7. PRAWDOPODOBIENSTWO WYSTĄPIENIA ODDZIAŁYWAŃ TRANSGRANICZNYCH

Zaplanowane działania będą realizowane na obszarze gminy, a ich zasięg oddziaływania na środowisko będzie miał przede wszystkim charakter miejscowy, lokalny. Wobec tego, dokument ten nie podlega procedurze transgranicznej oceny oddziaływania na środowisko.

8. PROPONOWANE ROZWIĄZANIA MAJĄCE NA CELU ZAPOBIEGANIE, OGRANICZENIE LUB KOMPENSACJĘ PRZYRODNICZĄ NEGATYWNYCH ODDZIAŁYWAŃ NA ŚRODOWISKO W SZCZEGÓLNOŚCI NA CELE I PRZEDMIOT OCHRONY OBSZARÓW NATURA 2000

W celu zapewnienia zapobiegania lub ograniczenia negatywnego wpływu proponowanych działań na środowisko należy wykonać szczegółowe raporty o oddziaływaniu na środowisko oraz przeprowadzić kompensację przyrodniczą, jeśli będzie wymagana. W przypadku realizacji działań należałoby podjąć przede wszystkim następujące środki zapobiegające oraz ograniczające prawdopodobnie negatywne oddziaływanie na środowisko:

- zapewnienie wysokiego poziomu przebiegu procedur oceny oddziaływania na środowisko dla poszczególnych przedsięwzięć stanowiących praktyczny wymiar realizacji WPGO 2016;
- ścisły nadzór merytoryczny nad prawidłową realizacją GPR oraz miarodajny monitoring stanu środowiska;
- zapewnienie zgodności wydawanych decyzji administracyjnych z zasadami ochrony środowiska;
- analiza informacji o stanie i ochronie środowiska.

Rozwiązania alternatywne dla działań mogących negatywnie oddziaływać na środowisko mogą dotyczyć:

- innego sposobu prowadzenia inwestycji (warianty konstrukcyjne i technologiczne),
- innego sposobu zarządzania (warianty organizacyjne),
- wariantu niezrealizowania inwestycji, tzw. „opcja zerowa”.

9. NAPOTKANE TRUDNOŚCI WYNIKAJĄCE Z NIEDOSTATKÓW TECHNIKI LUB LUK WE WSPÓŁCZESNEJ WIEDZY

Zidentyfikowane trudności dotyczą braku dostępu lub wysokich kosztów technologii monitorowania i pomiarów określonych parametrów środowiskowych np. oceny zanieczyszczenia powietrza, wód i gleb. Ograniczenia te utrudniają precyzyjną ocenę w przewidywaniu potencjalnych skutków środowiskowych będących efektem realizowanych przedsięwzięć inwestycyjnych.

Do napotkanych trudności zalicza się również niedobór danych naukowych dotyczących długoterminowych skutków niektórych działań, szczególnie dla małych lokalnych obszarów kraju, a także brak badań na temat specyficznych interakcji między różnymi czynnikami środowiskowymi, co może mieć istotne znaczenie dla oceny oddziaływania.

Niedostatki wiedzy i trudności opisane powyżej powodują, że na etapie oceny stosowane są szacunki, prognozy i modele obarczone znaczącą niepewnością.

10. PRZEWDYWANE METODY ANALIZY SKUTKÓW REALIZACJI POSTANOWIEŃ PROJEKTOWANEGO DOKUMENTU

Monitorowanie skutków realizacji postanowień projektowanego dokumentu będzie odbywało się w oparciu o zaplanowany system monitorowania i ocenę gminnego programu rewitalizacji. Powołany Komitet ds. Rewitalizacji we współpracy z Urzędem Miejskim w Gorzowie Śląskim będzie corocznie przygotowywał raport monitorujący, a sprawozdawczość za dany rok będzie gotowa do 30 kwietnia następnego roku kalendarzowego. Struktura zarządzania Gminnym Programem Rewitalizacji w Gorzowie Śląskim została przedstawiona na poniższym schemacie.

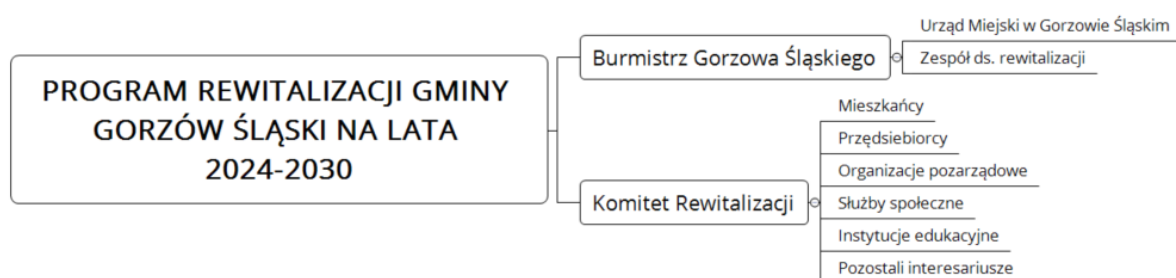

Rysunek 21. Struktura zarządzania Programem Rewitalizacji dla Gminy Gorzów Śląski na lata 2024-2030

Źródło: Opracowanie własne.

Monitorowanie i ocena realizacji postanowień Gminnego Programu Rewitalizacji polega na śledzeniu postępów w realizacji poszczególnych projektów rewitalizacyjnych, co pozwala szybko zidentyfikować ewentualne opóźnienia lub problemy, a następnie podjąć odpowiednie kroki naprawcze. W przypadku, gdy pewne działania nie przyniosą oczekiwanych rezultatów, zostaną wprowadzone środki korygujące, co przyczyni się do skutecznego osiągnięcia celów programu.

Ocena skuteczności wdrażania GPR umożliwi optymalizację alokacji środków finansowych. Bieżąca identyfikacja obszarów, w których inwestycje przyniosą najlepsze efekty, umożliwi skoncentrowanie uwagi na wykorzystaniu dostępnych zasobów finansowych. Dzięki regularnej ocenie można unikać sytuacji, w której pewne obszary są nadmiernie rozwijane kosztem innych, co przyczynia się do osiągnięcia zrównoważonego rozwoju społecznego i przestrzennego.

11. PODSUMOWANIE I WNIOSKI

W ramach analizy oddziaływania planowanych w GPR przedsięwzięć na środowisko oceniono możliwe oddziaływania na poszczególne elementy środowiska. W wyniku analiz stwierdzono, że chwilowe, pośrednie i bezpośrednie negatywne oddziaływania o znaczeniu lokalnym mogą nastąpić na etapie realizacji/robót budowlanych zaplanowanych przedsięwzięć rewitalizacyjnych tj.: rewitalizacja Rynku, modernizacja cmentarza, przebudowa, budowa Centrum Kultury, Termomodernizacja kamienic, Renowacja zabytkowego budynku przy ul. Byczyńskiej 12, przebudowa dróg gminnych, zagospodarowanie terenu za budynkiem Urzędu Miejskiego.

Inwestycje będą realizowane na obszarze gminy, a ich zasięg oddziaływania na środowisko będzie miał przede wszystkim charakter miejscowy. Ocenia się, że realizacja GPR będzie pozytywnie

oddziaływać na środowisko, a krótkoterminowy, lokalny charakter negatywny będzie możliwy do ograniczenia poprzez zastosowanie odpowiednich działań minimalizujących i kompensujących.

Tabela 31. Podsumowanie analizy potencjalnego oddziaływania na środowisko przedsięwzięć zaplanowanych w gminnym programie rewitalizacji

Przedmiot oddziaływania	Charakterystyka oddziaływania
Obszary chronione, różnorodność biologiczna, rośliny i zwierzęta	<p>POZYTYWNE</p> <ul style="list-style-type: none"> ▪ Oddziaływanie pośrednie, wtórne, skumulowane. ▪ Ograniczenie zanieczyszczenia odpadami terenów objętych ochroną prawną, lasów, siedlisk zwierząt i siedlisk przyrodniczych. ▪ Zmniejszenie emisji zanieczyszczeń do powietrza. <p>NEGATYWNE</p> <ul style="list-style-type: none"> ▪ Krótkoterminowe. ▪ Brak negatywnych oddziaływań przy zachowaniu prawidłowych procedur postępowania. ▪ Realizacja zaplanowanych przedsięwzięć będzie wymagała przeprowadzenia oceny oddziaływania na środowisko oraz uzyskania właściwych decyzji i pozwoleń.
Ludzie	<p>POZYTYWNE</p> <ul style="list-style-type: none"> ▪ Oddziaływanie bezpośrednie, pośrednie, wtórne i skumulowane. ▪ Wzrost energooszczędności i zmniejszenie energoemisyjności budynków użyteczności publicznej na terenie gminy. ▪ Zmniejszenie nierówności w dostępie do infrastruktury i usług. ▪ Ograniczenie zanieczyszczeń powietrza wpłynie pozytywnie na zdrowie mieszkańców, a także na poziom stresu związanego z życiem w niekorzystnych warunkach. ▪ Budowa infrastruktury wpłynie na poprawę jakości życia mieszkańców m.in. poprzez ograniczenie ilości zanieczyszczeń komunikacyjnych oraz poprawę bezpieczeństwa. <p>NEGATYWNE</p> <ul style="list-style-type: none"> ▪ Krótkoterminowe, chwilowe. ▪ W fazie realizacji może nastąpić chwilowy negatywny wpływ i pogorszenie klimatu akustycznego czy stanu jakości powietrza. ▪ Możliwy chwilowy wzrost emisji zanieczyszczeń do powietrza atmosferycznego oraz poziomu dźwięku, związanego z pracą sprzętu budowlanego i transportem materiałów.
Zasoby naturalne	<ul style="list-style-type: none"> ▪ Brak oddziaływań, na obszarze planowanych przedsięwzięć nie znajdują się złoża kopalin.
Powietrze atmosferyczne i klimat	<p>POZYTYWNE</p> <ul style="list-style-type: none"> ▪ Oddziaływanie pośrednie, wtórne, skumulowane, długoterminowe. ▪ Zmniejszenie emisji pyłów i gazów do atmosfery. ▪ Poprawa efektywności energetycznej poprzez termomodernizację wpłynie na ograniczenie emisji m.in. CO₂. <p>NEGATYWNE</p>

Przedmiot oddziaływania	Charakterystyka oddziaływania
	<ul style="list-style-type: none"> ▪ Krótkoterminowe, chwilowe. ▪ Możliwość wystąpienia przekroczeń dopuszczalnych poziomów tlenków azotu występuje jedynie w przypadku silnie skoncentrowanych w jednym punkcie prac budowlanych. ▪ Oddziaływanie inwestycji na klimat będzie miało charakter lokalny i krótkotrwały. ▪ Emisja pyłów związana będzie głównie z transportem i przemieszczeniem materiałów sypkich, pylistych czy urobku ziemnego.
Wody powierzchniowe i podziemne	<ul style="list-style-type: none"> ▪ Nie przewiduje się, aby przedsięwzięcia rewitalizacyjne wpływały w sposób istotny na zanieczyszczenie wód podziemnych i powierzchniowych.
Powierzchnia ziemi i krajobraz	<p>POZYTYWNE</p> <ul style="list-style-type: none"> ▪ Oddziaływanie pośrednie, wtórne, skumulowane. ▪ Powierzchnia ziemi nie zostanie naruszona podczas prac remontowo-budowlanych i instalacyjnych. <p>NEGATYWNE</p> <ul style="list-style-type: none"> ▪ Krótkoterminowe, chwilowe. ▪ Przebieg planowanych dróg wyznaczony jest na drogach istniejących, co zmniejszy stopień oddziaływania na tereny sąsiadujące. ▪ Na etapie budowy będzie dochodzić do czasowych i krótkoterminowych przemieszczeń mas ziemnych.
Dziedzictwo kulturowe, zabytki i dobra materialne	<p>POZYTYWNE</p> <ul style="list-style-type: none"> ▪ Oddziaływanie pośrednie, wtórne, skumulowane. ▪ Przedsięwzięcia rewitalizacyjne w sposób pośredni lub wtórny wpłyną pozytywnie na dobra materialne oraz zabytki w gminie. ▪ Poprawa estetyki przestrzeni. <p>NEGATYWNE</p> <ul style="list-style-type: none"> ▪ Brak stałych negatywnych oddziaływań. Realizacja inwestycji przebiegała będzie w sposób niezagrażający dobrom materialnym. ▪ Tereny, gdzie prowadzone będą przedsięwzięcia, szczególnie drogowe, zostaną zabezpieczone.

13. STRESZCZENIE W JĘZYKU NIESPECJALISTYCZNYM

Przedmiotem prognozy oddziaływania na środowisko jest projekt Gminnego Programu Rewitalizacji Gminy Gorzów Śląski na lata 2024 – 2030 (GPR). Program stanowi dokument mający za zadanie zaprogramowanie całego procesu rewitalizacji wraz z określeniem wizji, celów, systemu monitoringu i ewaluacji, harmonogramu rzeczowo-finansowego i in. Gminny Program Rewitalizacji Gminy Gorzów Śląski opracowano w oparciu o zapisy uchwalonej w dniu 9 października 2015 r. ustawy o rewitalizacji i zostanie uchwalony przez Radę Miejską w Gorzowie Śląskim.

Głównym celem niniejszej prognozy oddziaływania na środowisko jest określenie możliwych skutków w środowisku, jakie mogą wystąpić w wyniku realizacji GPR. Opracowanie zostało wykonane w oparciu o art. 46 oraz art. 47 ustawy z dnia 3 października 2008 r. o udostępnianiu informacji o środowisku i jego ochronie, udziale społeczeństwa w ochronie środowiska oraz o ocenach oddziaływania na środowisko (t.j. Dz. U. z 2023 r., poz.1094 z późn. zm.). Zgodnie z wymogami

określonymi w uzgodnieniu Regionalnego Dyrektora Ochrony Środowiska z dnia 22 maja 2024 roku, nr WOOŚ.411.3.18.2024.PM zakres prognozy winien być zgodny z wymogami określonymi w art. 51 ust. 2 oraz art. 52 ust. 1 i 2 ustawy OOOŚ, ze szczególnym uwzględnieniem wyszczególnionych wskazań.

W oparciu o dostępne materiały zidentyfikowano główne problemy i zagrożenia środowiska w obszarze objętym GPR, jak również określono jego aktualny stan. Powinno to umożliwić ocenę wpływu GPR na środowisko i identyfikację ewentualnych znaczących oddziaływań negatywnych oraz zaproponowania działań minimalizujących ten wpływ, wskazanie działań alternatywnych i ewentualnie kompensujących. Analizą stanu środowiska objęto wszystkie jego elementy, a w szczególności: jakość powietrza, jakość wód powierzchniowych i podziemnych, gleby, hałas, przyrodę, zasoby naturalne, odpady, gospodarkę wodno – ściekową. Ocenia się, że wdrożenie programu przyczyni się do wspierania zrównoważonego rozwoju oraz we wdrażaniu prawa wspólnotowego w dziedzinie ochrony środowiska. Program rewitalizacji koncentruje się na przywróceniu do życia zdegradowanych obszarów miasta, co wpływa pozytywnie terenów zielonych, rekultywację gleb, oczyszczanie wód gruntowych i powierzchniowych oraz odbudowę naturalnych ekosystemów. Dzięki temu poprawia się jakość lokalnych zasobów naturalnych, co jest korzystne dla środowiska.

W ramach analiz oceniono szczegółowo możliwe oddziaływania na poszczególne elementy środowiska, w tym na: różnorodność biologiczną, zwierzęta, rośliny, integralność obszarów chronionych, wodę, powietrze, ludzi, powierzchnię ziemi, krajobraz, klimat, zasoby naturalne,

W ramach analizy oddziaływania planowanych w GPR przedsięwzięć na środowisko oceniono możliwe oddziaływania na poszczególne elementy środowiska. W wyniku analiz stwierdzono, że chwilowe, pośrednie i bezpośrednie negatywne oddziaływania o znaczeniu lokalnym mogą nastąpić na etapie realizacji/robót budowlanych zaplanowanych przedsięwzięć rewitalizacyjnych tj.: rewitalizacja Rynku, modernizacja cmentarza, przebudowa, budowa Centrum Kultury, Termomodernizacja kamienic, Renowacja zabytkowego budynku przy ul. Byczyńskiej 12, przebudowa dróg gminnych, zagospodarowanie terenu za budynkiem Urzędu Miejskiego.

Nie przewiduje się negatywnego wpływu realizacji GPR na obszary chronione przy zachowaniu prawidłowych procedur postępowania. Należy pamiętać, iż realizacja zaplanowanych przedsięwzięć będzie wymagała przeprowadzenia oceny oddziaływania na środowisko oraz uzyskania właściwych decyzji i pozwoleń. Ewentualnie wymagane raporty oddziaływania na środowisko powinny wskazać ewentualne stanowiska chronionych roślin i zwierząt, co może być podstawą do rozważenia wariantów alternatywnych. Możliwe negatywne oddziaływanie będzie zauważalne przede wszystkim na etapie budowy i będzie miało charakter krótkoterminowy. Prace związane z rozbudową infrastruktury technicznej i uzbrojeniem terenu oraz budową źródeł zasilania i dróg oraz parkingów, okresowo spowodują naruszenie i zmianę lokalnych stosunków wodnych.

Zaplanowane działania będą realizowane na obszarze gminy, a ich zasięg oddziaływania na środowisko będzie miał przede wszystkim charakter miejscowy, lokalny. Wobec tego, dokument ten nie podlega procedurze transgranicznej oceny oddziaływania na środowisko.

W celu zapewnienia zapobiegania lub ograniczenia negatywnego wpływu proponowanych działań na środowisko należy wykonać szczegółowe raporty o oddziaływaniu na środowisko oraz przeprowadzić kompensację przyrodniczą, jeśli będzie wymagana.

Monitorowanie skutków realizacji postanowień projektowanego dokumentu będzie odbywało się w oparciu o zaplanowany system monitorowania i ocenę gminnego programu rewitalizacji. Powołany Komitet ds. Rewitalizacji we współpracy z Urzędem Miejskim w Gorzowie Śląskim będzie corocznie przygotowywał raport monitorujący, a sprawozdawczość za dany rok będzie gotowa do 30 kwietnia następnego roku kalendarzowego. Struktura zarządzania Gminnym Programem Rewitalizacji w Gorzowie Śląskim została przedstawiona na poniższym schemacie.

14. ZAŁĄCZNIK NR 1 DO PROGNOZY- OŚWIADCZENIE AUTORA O SPEŁNIENIU WYMAGAŃ, O KTÓRYCH MOWA W ART. 74A UST. 2 USTAWY Z DNIA 3 PAŹDZIERNIKA 2008 R. O UDOSTĘPNIANIU INFORMACJI O ŚRODOWISKU I JEGO OCHRONIE, UDZIALE SPOŁECZEŃSTWA W OCHRONIE ŚRODOWISKA ORAZ O OCENACH ODDZIAŁYWANIA NA ŚRODOWISKO (T.J. DZ. U. Z 2023 R., POZ.1094 Z PÓŹN. ZM.)

Niniejszym oświadczam, iż jako Kierownik zespołu opracowującego Prognozę oddziaływania na środowisko projektu Gminnego Programu Rewitalizacji Gminy Gorzów Śląski na lata 2024-2030, spełniam wymagania, o których mowa w art. 74a ust. 2 ustawy z dnia 3 października 2008 r. o udostępnianiu informacji o środowisku i jego ochronie, udziale społeczeństwa w ochronie środowiska oraz o ocenach oddziaływania na środowisko w zakresie niezbędnego wykształcenia w opracowaniu prognoz oddziaływania na środowisko.

Jestem świadoma odpowiedzialności karnej z założenie fałszywego oświadczenia.

Olivera - Oliwka

15. SPIS TABEL

Tabela 1. Liczba mieszkańców sołectw gminy Gorzów Śląski	11
Tabela 2. Cele oraz kierunki działań Gminnego Programu Rewitalizacji w Gorzowie Śląskim	17
Tabela 3. Cele i kierunki działań Gminnego Programu Rewitalizacji w gminie Gorzów Śląski	18
Tabela 4. Przedsięwzięcie rewitalizacji rynku w Gorzowie Śląskim	20
Tabela 5. Przedsięwzięcie modernizacji cmentarza w Gorzowie Śląskim	21
Tabela 6. Przedsięwzięcie przebudowy amfiteatru w Gorzowie Śląskim wraz z zagospodarowaniem terenu	22
Tabela 7. Budowa Centrum Kultury w Gorzowie Śląskim..	23
Tabela 8. Przedsięwzięcie termomodernizacji kamienic w Gorzowie Śląskim.....	24
Tabela 9. Przedsięwzięcie renowacji zabytkowego budynku przy ulicy Byczyńskiej 12 w Gorzowie Śląskim.....	25
Tabela 10. Przedsięwzięcie przebudowy dróg Gminnych w Gorzowie Śląskim.	26
Tabela 11. Przedsięwzięcie zagospodarowania terenu z budynkiem Urzędu Miejskiego w Gorzowie Śląskim.....	27
Tabela 12. Przedsięwzięcie modernizacji boiska sportowego w Gorzowie Śląskim	28
Tabela 13. Przedsięwzięcie renowacji zabytkowego kościoła parafialnego pw. Trójcy Świętej w Gorzowie Śląskim	29
Tabela 14. Przedsięwzięcie renowacji Kościoła Ewangelickiego w Gorzowie Śląskim	30
Tabela 15. Przedsięwzięcie modernizacji szkoły średniej w Gorzowie Śląskim	31
Tabela 16. Opis dokumentów na poziomie krajowym powiązanych z Gminnym Programem Rewitalizacji.....	32
Tabela 17. Opis dokumentów na poziomie regionalnym powiązanych z Gminnym Programem Rewitalizacji.....	33
Tabela 18. Opis dokumentów na poziomie lokalnym powiązanych z Gminnym Programem Rewitalizacji	36
Tabela 19. Struktura użytkowa gruntów	41
Tabela 20. Ilość poszczególnych grup wiekowych mieszkańców w przeliczeniu na 100 mieszkańców z wyróżnieniem obszaru rewitalizacji oraz pozostałego obszaru gminy	44
Tabela 21. Ilość wytworzonych odpadów komunalnych na terenie gminy Gorzów Śląski w latach 2017-2021.....	52
Tabela 22. Klasy strefy opolskiej dla poszczególnych zanieczyszczeń, uzyskane w ocenie za 2023 rok dokonanej z uwzględnieniem kryteriów ustanowionych w celu ochrony zdrowia ludzi - klasyfikacja podstawowa (klasy: A, C oraz A1, C1 dla pyłu zawieszony PM _{2,5}).....	53
Tabela 23. Klasy stref dla poszczególnych zanieczyszczeń, uzyskane w ocenie za 2023 rok dokonanej z uwzględnieniem kryteriów ustanowionych w celu ochrony roślin - klasyfikacja podstawowa (klasy: A, C).....	53
Tabela 24. Emisja szkodliwych substancji (SO ₂ , NO ₂ , PM ₁₀ , PM _{2,5}) w przeliczeniu na 100 mieszkańców z wyszczególnieniem obszaru rewitalizacji oraz pozostałego obszaru gminy.....	54
Tabela 25. Ilościowa i jakościowa ocena stanu jednolitych części wód podziemnych na terenie Gminy Gorzów Śląski	59
Tabela 26. Ocena jakości wód podziemnych na terenie powiatu oleskiego w roku 2016.....	61
Tabela 27. Opis JCWP na terenie Gminy Gorzów Śląski	62
Tabela 28. Wyniki monitoringu JCWP na terenie gminy Gorzów Śląski.....	63
Tabela 29. Złóża na terenie gminy Gorzów Śląski	66
Tabela 30. Pomniki przyrody na gminy Gorzów Śląski	69
Tabela 32. Podsumowanie analizy potencjalnego oddziaływania na środowisko przedsięwzięć zaplanowanych w gminnym programie rewitalizacji	81

16. SPIS RYSUNKÓW

Rysunek 1. Obszar zdegradowany i rewitalizacji gminy Gorzów Śląski	13
Rysunek 2. Obszar rewitalizacji gminy Gorzów Śląski	14
Rysunek 3. Plan zagospodarowania przestrzennego Gminy Gorzów Śląski obejmujący obszar rewitalizacji.....	15
Rysunek 4. Studium uwarunkowań i kierunków zagospodarowania przestrzennego Gminy Gorzów Śląski obejmujący obszar rewitalizacji.....	16
Rysunek 5. Mapa obszaru Gminy Gorzów Śląski	40
Rysunek 6. Położenie Gorzowa Śląskiego.....	41
Rysunek 7. Położenie Gminy Gorzów Śląski na tle regionów fizycznogeograficznych.....	42
Rysunek 8. Liczba mieszkańców zamieszkująca gminę Gorzów Śląski w latach 2012-2022 (w tys. osób)	43
Rysunek 9. Piramida płci i wieku mieszkańców gminy Gorzów Śląski w 2021 roku.....	44
Rysunek 10. Miejsce zamieszkania mieszkańców z wyszczególnieniem obszaru rewitalizacji oraz pozostałego obszaru gminy (%).....	45
Rysunek 11. Meteogram na najbliższej stacji pomiarowej Wieluń	56
Rysunek 12. Róża wiatrów dla gminy Gorzów Śląski.....	57
Rysunek 13. Jednolite Części Wód Podziemnych na terenie gminy Gorzów Śląski	60
Rysunek 14. Jednolite części wód powierzchniowych na terenie gminy Gorzów Śląski	63
Rysunek 15. Obszary zagrożone powodzią w Gminie Gorzów Śląski	64
Rysunek 16. Złoże na terenie Gminy Gorzów Śląski	67
Rysunek 17. Stanowiska i siedliska chronionych gatunków i siedlisk przyrodniczych	68
Rysunek 18. Użytek ekologiczny na terenie Gminy Gorzów Śląski.....	69
Rysunek 19. Korytarze ekologiczne na terenie gminy Gorzów Śląski	71
Rysunek 20. Lokalizacja punktów monitoringu pól elektromagnetycznych w województwie opolskim w 2021 roku	73
Rysunek 21. Struktura zarządzania Programem Rewitalizacji dla Gminy Gorzów Śląski na lata 2024-2030	80